



**MAS MORAVSKÁ BRÁNA**  
OTEVŘENĚ PRO ROZVOJ REGIONU

# STRATEGICKÝ PLÁN LEADER

na období 2008 – 2013, Osa IV Leader

*„Rozvíjet venkov společně má smysl!“*

**Aktualizace č.3**

(přistoupení města Lipník nad Bečvou do území působnosti MAS, změna názvu a sídla MAS)

**MAS Moravská brána, o.s.**

Bratrská 358, 751 31 Lipník nad Bečvou  
IČO: 27017371





## Obsah:

1.	Žadatel / předkladatel SPL .....	2
2.	Základní údaje o území MAS .....	2
3.	Zpracování SPL MAS.....	2
4.	Analýza území MAS .....	4
5.	SWOT analýza .....	18
6.	Strategie.....	23
7.	Partnerství MAS .....	36
8.	Zkušenosti a spolupráce.....	40
9.	Organizace a zdroje MAS .....	46
10.	Administrativní postupy.....	54
11.	Zapojení žen, mladých lidí a zemědělců.....	63

## 1. Žadatel / předkladatel SPL

### 1.1.1 Přesný název místní akční skupiny (dále jen „MAS“)

Název: MAS Moravská brána, o.s.  
 Adresa: Bratrská 358, 751 31 Lipník nad Bečvou  
 IČO: 27017371  
 Kontaktní osoba: Ing. Eva Pospíšilová, manažer, tel.: 606 500 970  
 Ing. Marek Záborský, manažer, tel.: 739 344 119  
 Kontakty: [www.maszahoribecva.cz](http://www.maszahoribecva.cz), [info@maszahoribecva.cz](mailto:info@maszahoribecva.cz)

### 1.1.2 Právní forma MAS

Právní forma MAS: Občanské sdružení

## 2. Základní údaje o území MAS

MAS Moravská brána, o.s., občanské sdružení, působí na území 32 obcí okresu Přerov, v nichž žije přes 22 tis. osob. Obce se nachází v NUTS II Střední Morava, Olomouckém kraji, v okrese Přerov mezi městy Přerov, Bystřice pod Hostýnem, Lipník nad Bečvou a obcí Velký Újezd.

Území MAS je vymezeno 32 obcemi, které spadají do správního obvodu obcí s rozšířenou působností **ORP Přerov a Lipník nad Bečvou. Celková rozloha území MAS Moravská brána, o.s. je 209,02 km<sup>2</sup>.**

### 2.1.1 Rozloha v km<sup>2</sup>

Rozloha : **209,02 km<sup>2</sup>.**

### 2.1.2 Počet obyvatel celkem za poslední uzavřený kalendářní rok (dle údajů ČSÚ)

Počet obyvatel celkem za poslední uzavřený kalendářní rok (dle údajů ČSÚ): **22.026 osob.**  
 (32 obcí, z toho 10990 žen, 11036 mužů, hustota 105,378 obyvatel / 1 km<sup>2</sup>)

Počet obyvatel z hlediska Kritéria přijatelnosti Pravidel, kterými se stanovují podmínky pro poskytování dotace pro místní akční skupiny v rámci PRV ČR na období 2007-2013 - Opatření IV.1.1 Místní akční skupina:

- Původní počet obyvatel v území působnosti MAS: 12.632 obyvatel (100%)
- Nový počet obyvatel v území působnosti MAS (s městem Lipník n. B.): 22.026 obyvatel ( 174,36%)

## 3. Zpracování SPL MAS

### 3.1.1 Způsob zpracování SPL MAS

Strategický plán Leader MAS Moravská brána, o.s. (dále jen MAS Moravská brána) navazuje a vychází ze zpracované Integrované strategie území Moravská brána (dále jen ISÚ), která byla zpracována v rámci OP Rozvoje venkova a multifunkčního zemědělství, opatření 2.1 Posílení přizpůsobivosti a rozvoje venkovských oblastí, priorita 2.1.4 Rozvoj venkova (LEADER+). ISÚ byla dokončena v roce 2007 a schválena na valné



hromadě MAS Záhoří-Bečva dne 3.5.2007 jako účinný strategický nástroj pro rozvoj území v rámci programového období EU 2007-2013. ISÚ již při finálních verzích byla směřována na podmínky Programu rozvoje venkova ČR na období 2007-2013 a také na další operační programy dle potřeby území. V návaznosti na zkušenosti 1. A 2. Výzvy byla provedena 1. Aktualizace SPL, která spočívala pouze k doplnění jedné věty v kapitole 10.2.3 (vyznačeno modře). V souvislosti s přistoupením dvou obcí – Jezernice a Bohuslávky - do území působnosti MAS Moravská brána, o.s. je provedena druhá aktualizace SPL. V návaznosti na rozšíření území působnosti o město Lipník nad Bečvou je předkládána aktualizace č.3.

SPL důsledně vychází z ISÚ a důsledně ji navazuje na PRV ČR 2007-2013. ISÚ jakož i SPL byly zpracovány za pomoci komunitní a expertní metody. V rámci expertní činnosti byly realizovány činnosti vysoce odborné a konzultační povahy, kdy experti vnesli do práce potřebnou míru zkušenosti a odborných znalostí, komunitní metodou byla řešena část projednávání se širokou veřejností, pracovní skupiny, komise strategického rozvoje, zasedání a činnost jednotlivých orgánů MAS. V rámci komunitní metody byl přístup otevřen každé osobě území MAS bez rozdílu. Při zpracování SPL byla využita také metoda „plánovacího víkendu“, která se ukázala jako úspěšná a využitelná také v budoucnu.

SPL kromě ISÚ dále vychází z dalších strategických dokumentů, které se území dotýkají:

- Program územního obvodu Olomouckého kraje
- Komunitní plán sociálních služeb – pro 18 obcí MAS Záhoří-Bečva
- Komunitní plán sociálních služeb Lipenska – pro 11 obcí MAS Záhoří-Bečva
- Strategie rozvoje mikroregionu Pobečví, 2001
- Strategie mikroregionu Lipensko, 2003
- Strategie rozvoje mikroregionu Záhoří-Helfštýn, 1999, aktualizace 2004
- Strategie cestovního ruchu mikroregionu Záhoří-Helfštýn, 2006
- Programy obnovy venkova jednotlivých obcí MAS
- Program místního partnerství projektu „Máme co dělat, nenudíme se u nás II“, mladí ze Záhoří-Bečva.
- Program místního partnerství projektu „PODANÉ RUCE – projekt rozvoje občanské společnosti a komunitního plánování sociálních služeb na Záhoří a v Pobečví“.
- Záměr MAS Záhoří - Bečva v rámci LEADER ČR 2007 – „Společně z Hané přes Záhoří do Hostýnských vrchů“

### 3.1.2 Způsob zapojení místních aktérů do zpracování SPL

Proces přípravy SPL volně navázal na práce na ISÚ a bylo využito tohoto kontinuálního přechodu při další práci pracovních skupin a zapojování veřejnosti. Průběžně byl aktualizován a doplňován zásobník projektů, přenos informací byl zajištěn přes veřejné informování a prostřednictvím www stránek MAS. Proces tvorby strategického dokumentu byl řízen Programovacím výborem. Veřejnost byla zapojena v rámci veřejných setkání, kdy se podílela na SWOT analýze, formulování vize, cílů, priorit a opatření strategie, dále byla zapojena do pracovních skupin a do komise strategického rozvoje. SPL byl také projednáván se skupinami místního partnerství, které vznikly v rámci realizovaných projektů „Máme co dělat, nenudíme se u nás II“, mladí ze Záhoří-Bečva a projektu „Podané ruce – projekt rozvoje občanské společnosti a KPSS na Záhoří a v Pobečví“. Obě SMP zapojily do přípravy mládež a mladé lidi a další zúčastněné osoby. Konečné znění SPL bylo schváleno valnou hromadou MAS Moravská brána. V rámci přípravy ISÚ a SPL bylo uskutečněno 8 schůzek komise strategického rozvoje, 5 veřejných setkání s občany (každé setkání bylo opakováno 2x z důvodů pokrytí regionu MAS), 4 školení a semináře, 1 konference (Setkání MAS Olomouckého kraje), 3 schůze valné hromady a 4 schůzky pracovních skupin. Programovací výbor se scházel průběžně.

Nově přistoupiť obce – Jezernice, Bohuslávky, Lipník nad Bečvou – se s výstupy SPL ztotožňují, proto není potřeba doplňovat do SPL v souvislosti s jeho druhou aktualizací dodatečná jednání pracovních skupin, setkání s veřejností apod.

### 3.1.3 Expertní odborníci

Na přípravě SPL a ISÚ se podíleli externí odborníci v rámci odborných činností a poradenských činností a dále v byly do procesu zapojeni i zaměstnanci MAS Záhoří - Bečva. Důležitou stránkou aktivit bylo také konzultování SPL a jeho přípravy s partnerskými MAS (MAS Za humnami, MAS OPRV, MAS Partnerství venkova).



Výčet externích odborníků:

- Ing.arch. Stanislav Vrubel, manažer MAS, zaměstnanec MAS – koordinace a řízení zpracování SPL
- Mgr. Dominika Doláková, manažerka MAS OPRV, o.s. – konzultace a poradenství
- Mgr. Drahomíra Šťastná, manažerka MAS Za humnami, o.s. - konzultace a poradenství
- Petr Dvořáček, manažer MAS Partnerství venkova, o.s. – konzultace a poradenství
- Ing. Petr Manek, CRPR o.p.s. – konzultace a metodika strategického plánování
- Ing. Jana Vrublová – metodika a vyhodnocování dat území, dotazníkové šetření
- Ing. Jan Kosík, Daně a mzdy – Přerov, s.r.o. – ekonomické poradenství, analýzy
- Doc. Ing. arch. Vladimíra Šilhánková, PhD., Civitas per Populi, o.s. – facilitátor
- Hana Nehybová – účetní a administrativní pracovnice, zaměstnanec MAS – příprava podkladů pro ekonomické analýzy, zajištění prostor a dalších podmínek projednávání SPL, administrativní práce

## 4. Analýza území MAS

### 4.1 Hodnocení území

#### 4.1.1 Hodnocení území

##### Základní charakteristika území

MAS Moravská brána, občanské sdružení, působí na území 32 obcí okresu Přerov, v nichž žije přes 22 tis. osob na ploše 209,02km<sup>2</sup>. Hustota obyvatelstva se v jednotlivých obcích výrazně liší, nejnižší hodnotu mají Žákovice s 37,4 obyvateli na 1 km<sup>2</sup>, naopak nejvyšší hustota obyvatel je v obci Lazníky (168 obyvatel na 1 km<sup>2</sup>). Území si přes řadu vývojových změn a procesů podrželo venkovský ráz.

##### Seznam obcí, které územně vymezují MAS Moravská brána:

Bohuslávky, Buk, Dolní Nětčice, Dolní Újezd, Grymov, Hlinsko, Horní Nětčice, Hradčany, Jezernice, Kladníky, Lazníčky, Lazníky, Lipník nad Bečvou, Lhota, Oldřichov, Oprostovice, Osek nad Bečvou, Pavlovice u Přerova, Prosenice, Radotín, Radslavice, Radvanice, Sobišky, Soběchleby, Sušice, Šišma, Tučín, Týn nad Bečvou, Veselíčko, Výkleky, Zábeštní Lhota, Žákovice.





#### 4.1.1.1 Obyvatelstvo a osídlení

##### Obyvatelstvo

Z hlediska vývoje počtu obyvatel bylo pro region charakteristické trvalé snižování počtu obyvatel až do roku 1991, kdy nastal mírný obrat a od tohoto data se počet obyvatel mírně zvyšuje (r.1970-14.168 obyv., r.1980-13.317 obyv., r.1991-12.292 obyv., r.2001-12.325 obyv., k 1.1.2008- 13.617 obyv.- z hlediska relevantních dat od obce Jezernice – obec se osamostatnila od Lipníka nad Bečvou - až od roku 2003 je údaj aktualizován až k roku 2008) Tento vývoj (nárůst obyvatel mezi roky 1991 a 2008 o 340 osob) je dán okrajovými částmi MAS navazujícími na Přerov a Lipník n.B., které zaznamenávají mírný úbytek obyvatel. Právě tato města (z hlediska jejich podvázaných možností rozvoje kvalitního bydlení) mírně dotují příliv obyvatel do okrajových částí regionu MAS. Věková struktura obyvatel MAS se projevuje vysokým podílem osob v poproduktivním věku ( 20,05 %) a nízkým počtem dětí ve věku 0 – 14 let (pouze 17,82 %). Vztah mezi těmito dvěma hodnotami sleduje index stáří, jež se vypočítá jako podíl počtu osob ve věku 60 a více let a počtu osob ve věkové kategorii 0 – 14 let. Nejhorší hodnotu index vykazuje u obce Šišma (kromě obce Pavlovice u Přerova, kde je věková skladba ovlivněna věkem obyvatel domova důchodců). Obce Dolní Újezd, Oldřichov, Radotín, Radslavice, Radvanice, Soběchleby a Výkleky mají pozitivní, progresivní strukturu obyvatel, u zbývajících obcí hovoříme o nezdravé, regresivní věkové struktuře obyvatelstva. Průměrný věk obyvatelstva se pohybuje v průměru kolem 38,99 roku, výjimkou vybočující z řady je obec Pavlovice u Přerova z důvodu lokalizace domova důchodců. Největší potenciál osob v produktivním věku mají ve sledovaném území obce Radslavice, Dolní Újezd a Osek n.B. Průměrný věk je 38,99 let, index stáří je 1,17.

Lipník nad Bečvou: Z hlediska vývoje počtu obyvatel Lipníku nad Bečvou je jeho vývoj počtu obyvatel stále se zvyšující:

##### Vývoj počtu obyvatel města Lipník n. B.

Rok	1850	1869	1880	1890	1900	1910	1921	1930	1950	1961	1970	1980	1991	2001	2001 X.
Lipník město	5442	5879	6194	6207	6690	6701	6331	7306	7367	6982	7176	6694	7590		7504
Nové Dvory	190	172	173	185	196	227	225	224	237	244	238	246	222		206
Podhoří	354	334	399	333	312	350	325	337	304	357	345	331	349		335
Loučka	524	576	533	531	557	537	527	602	576	599	602	561	478		504
Trnávka	115	135	126	154	113	150	141	146	140	118	109	117	97		100
<b>Celkem</b>	<b>6625</b>	<b>7096</b>	<b>7425</b>	<b>7410</b>	<b>7868</b>	<b>7965</b>	<b>7549</b>	<b>8615</b>	<b>8624</b>	<b>8300</b>	<b>8470</b>	<b>7949</b>	<b>8736</b>	<b>8575</b>	<b>8649</b>

Zdroj :sčítání lidu, domů a bytů, evidence obyvatel ÚM 2001

Město Lipník n.B včetně integrovaných obcí v dlouhodobé časové řadě zaznamenává stabilitu počtu bydlících bez výrazných skokových změn, a to již od roku 1850 ( index vývoje počtu obyv. 1850/2001 = 1,29). Od druhé poloviny 19.století až do poloviny století 20. dochází k trvalému pozvolnému nárůstu počtu bydlících (vyjma sčítání v období 1.světové války), od roku 1950 se počet obyvatel výrazně nezměnil, s mírnými výkyvy je patrná stabilizace počtu, maximální hodnoty dosáhlo město v r. 1991 ( 8736 obyv.). Pokles počtu obyvatel od r.1991 odpovídá celorepublikovým tendencím. Ovšem za předpokladu snižujícího se přirozeného přírůstku jsou tyto tendence poklesu počtu obyvatel velmi mírné, svědčící o stabilitě obyvatel.

Při podrobném pohledu na jednotlivé části města a při zohlednění jejich malé populační síly nejsou zřejmé trvalé tendence výraznějšího charakteru.

Také z hlediska indexu počtu obyvatel města Lipník nad Bečvou je vývoj města poměrně dobrý:

##### Index vývoje počtu obyvatel města Lipník n.B.



Rok	index 1869/1850	index 1880/1869	index 1890/1880	index 1900/1890	index 1910/1900	index 1921/1910	index 1930/1921	index 1950/1931	index 1961/1950	index 1970/1961	index 1980/1970	index 1991/1980	index 2001/1991	index 2001/1980	index 2001/1850	index 2001/1991 (SLBD)	index 2001/1980 (SLBD)	index 2001/1850 (SLBD)
Lipník město	1,08	1,05	1,00	1,08	1,00	0,94	1,15	1,01	0,95	1,03	0,93	1,13	0,99	1,12	1,38	-	-	-
Nové Dvory	0,91	1,01	1,07	1,06	1,16	0,99	1,00	1,06	1,03	0,98	1,03	0,90	0,93	0,84	1,08	-	-	-
Podhoří	0,94	1,19	0,83	0,94	1,12	0,93	1,04	0,90	1,17	0,97	0,96	1,05	0,96	1,01	0,95	-	-	-
Loučka	1,10	0,93	1,00	1,05	0,96	0,98	1,14	0,96	1,04	1,01	0,93	0,85	1,05	0,90	0,96	-	-	-
Trnávka	1,17	0,93	1,22	0,73	1,33	0,94	1,04	0,96	0,84	0,92	1,07	0,83	1,03	0,85	0,87	-	-	-
<b>Celkem</b>	<b>1,16</b>	<b>1,05</b>	<b>1,00</b>	<b>1,06</b>	<b>1,01</b>	<b>0,95</b>	<b>1,14</b>	<b>1,00</b>	<b>0,96</b>	<b>1,02</b>	<b>0,94</b>	<b>1,10</b>	<b>0,99</b>	<b>1,09</b>	<b>1,31</b>	<b>0,98</b>	<b>1,08</b>	<b>1,29</b>

Zdroj :sčítání lidu, domů a bytů, evidence obyvatel ÚM 2001

Populační velikost města Lipník n.B., vyjadřující obytnou funkci města dosáhla hodnoty 10,2<sup>1</sup> v r.1991 (v r. 1980 = 9,7), taktéž posílila za sledované období celková komplexně funkční velikost města ( 8,7 v r.1980, 8,9 v r.1991), vyjadřující významnost střediska. S ohledem na výše uvedené lze očekávat stabilní vývoj počtu s mírným poklesem počtu obyvatel při nezměněných vnějších podmínkách ( např. zvýšení počtu obyvatel migračním přírůstkem při posílení atraktivity území: nová bytová výstavba, nové pracovní příležitosti...)

### Osídlení

Pro území MAS je charakteristická hustá polycentrická soustava osídlení s menšími obcemi, která je dána historicky a navazovala na kdysi hlavní ekonomickou aktivitu – zemědělství. V období transformace hospodářství došlo k výraznému oslabení ekonomické funkce zemědělství v území jako hlavního ekonomického odvětví. V území vznikla řada nevyužitých a chátrajících areálů bývalé zemědělské výroby s vazbou na zhoršení kvality obytného prostředí v obcích. V rámci procesu urbanistického a stavebního vývoje obcí většinou nedošlo k zásadním negativním změnám, které by obce degradovaly.

### Domovní a bytový fond

Podle posledního SLBD bylo v území MAS celkem 4488 trvale obydlených bytů, z toho 4137 v rodinných domech, což je 92,18 %. Celkem se zde nacházelo 727 neobydlených bytů, z nichž 195 sloužilo k rekreaci a 110 k přechodnému bydlení. Předchozí vývoj naznačoval pokles počtu bytů, rok 2001 však byl zlomový, statistika potvrdila přiblížení se stavu v roce 1970. Z hlediska charakteristiky úrovně bydlení v obcích MAS na 1 trvale obydlený byt připadá cca 51-63 m<sup>2</sup> obytné plochy, na 1 trvale obydlený byt připadá cca 2,9-3,4 obytných místností nad 8 m<sup>2</sup>. Obložnost jedné bytové jednotky je v intervalu 2,6-3,3 osob. Vybavenost a úroveň bydlení v dalších charakteristikách lze považovat za dobrou až nadprůměrnou ve vztahu k některým vesnickým regionům (vybavení sociálním zařízením, ...).

Lipník nad Bečvou: V roce 2001 bylo nahlášeno celkem 1505 domů a 3307 bytů. Počet bydlících obyvatel na 1 trvale obydlený dům se za sledované období nezměnil ( počet bydlících obyvatel na 1 trvale obydlený dům v r.1991 2,86, počet obyvatel na 1 trvale obydlený dům v r.2001 2,77). Průměrná velikost obydlené plochy bytu činila v r.2001 52,3 m<sup>2</sup>, na 1 trvale obydlený byt připadne průměrně 2,81 obytných místností.

Charakteristiky bytového fondu města jsou uvedeny v následující tabulce

U bytového fondu je zřejmý střední bytový standard s vyšší obložností bytů.

Struktura domovního a bytového fondu 1991 -2001

	domy celkem	trvale obydlené domy	z toho rodinné domy	neobydlené domy	byty celkem	trvale obydlené byty	neobydlené byty	prům.stáří domu
1991 Lipník +Jezernice	1979	1756	1477	223	3893	3561	332	58,6 let
2001 Lipník	1505	1363	1161	142	3307	3058	249	

droj SLBD 1991, 2001

<sup>1</sup> obytná funkce vyjádřená podílem trvale bydlícího obyvatelstva na ČR v setinách %.



## Velikost bytů 1991 - 2001

	obytná plocha bytů	počet obytných místností nad 8m <sup>2</sup>	počet obytných místností 4-7,9 m <sup>2</sup>
1991 Lipník +Jezernice	173613	9667	
2001 Lipník	150000	8010	1012

zdroj SLBD 1991, předběžné výsledky SLDB 2001

## Relativní ukazatelé velikosti bytů 1991 -2001

	trvale bydlící/1 trv.obydlený byt	m <sup>2</sup> obytné plochy/1 trv.obydlený byt	počet obytných místností/1 trv.obydl.byt	počet osob/obytných místností nad 8m <sup>2</sup>	m <sup>2</sup> obytné plochy/1 obyv.
Lipník +Jezernice 1991	2,86	48,75	2,85	1,08	17,05
Lipník 2001	2,77	52,27	2,81	0,99	18,76

zdroj SLBD 1991, 2001

## Neobydlené domy 1991 -2001

	neobydlené byty	obydlen přechodně	objekty individuální rekreace-celkem	vyčleněné z BF	%neobydlených bytů z b.celkem
Lipník +Jezernice 1991	332		45	45	8,53
Lipník 2001	245	45	32	61	7,47

zdroj SLBD

1991, předběžné výsledky SLDB 2001

Velikost a vybavení trvale obydlých bytů a bytových domácností (předběžné výsledky SLDB 2001):

- \* obytná plocha 150000 m<sup>2</sup>
- \* počet obytných místností nad 8m<sup>2</sup> 8010
- \* počet obytných místností 4-7,9 m<sup>2</sup> 1012

Neobydlené byty (předběžné výsledky SLDB 2001):

- \* celkem 245
- \* obydlen přechodně 45
- \* slouží k rekreaci 32
- \* nezpůsobilý k bydlení 61

## Vzdělání

Vzdělání jako souhrn schopností, dovedností a znalostí je základním kapitálem pro uplatnění pracovní síly na trhu práce. Nízká úroveň vzdělání s sebou nese riziko nezaměstnanosti, vyšší vzdělání naopak podporuje ekonomický potenciál oblastí. V MAS Moravská brána tvoří největší skupinu obyvatel vyučení a se středním odborným vzděláním bez maturity (43,2%), další podstatnou skupinou jsou osoby se základním a neukončeným vzděláním (26,1%). Více než pětina obyvatel nad 15 let má úplné střední vzdělání s maturitou. Pouze 6,9% osob má vyšší odborné, nástavbové anebo vysokoškolské vzdělání.

## ◀ Hodnocení obyvatelstva a osídlení ▶



Z uvedených charakteristik lze vysledovat řadu společných problémů charakteristických pro venkovské regiony, jako je stárnutí obyvatelstva, odliv obyvatel z podstatné části území (kdy většinou odcházejí mladé a vzdělané osoby). Tento trend se podařilo částečně zastavit a v některých částech regionu v návaznosti na větší města nastartovat mírný nárůst počtu obyvatel. Tato skutečnost je dána ekonomicky (drahé pozemky ve městech,....), sociálně (snaha o bydlení v neanonymní komunitě), zlepšováním životního prostředí, výrazným nárůstem mobility obyvatel ale také nedostatkem stavebních míst a možností ve městech. Uvedené skutečnosti se mohou stát do budoucna příležitostí (nárůst obyvatel a vytvoření stabilnější demografické skladby) ale také hrozbou (překotně vznikající satelitní útvary). Z hlediska vzdělanostní struktury se jedná o podprůměrné charakteristiky, které je z dlouhodobého hlediska nutné systémově měnit, z krátkodobého hlediska se tato skutečnost zásadně nezmění. Systém osídlení území je stabilizován a i z hlediska dlouhodobého není předpoklad tuto skutečnost měnit. Tento systém osídlení je pro území charakteristický a i přes svá některá negativa (větší náročnost na zajištění dopravní a technické infrastruktury,...) bude i do budoucna rozvíjen.

#### Hlavní závěry:

- Zlepšit kvalitu života v obcích úpravou veřejných prostorů, stabilizací a budováním občanské vybavenosti a volnočasových aktivit.
- Podporovat školství, vzdělávání a rozvoj celoživotního vzdělávání.
- Podporovat rozvoj vesnic s vazbou na stabilizaci obyvatelstva a případně rozumný nárůst počtu obyvatel.
- Podporovat využití opuštěných a chátrajících zemědělských (výrobních) areálů.

#### 4.1.1.2 Ekonomické prostředí

V obcích MAS v roce 2004 působilo 2158 podnikatelských subjektů, z čehož 656 subjektů působilo v obchodě, prodeji a opravách motorových vozidel, spotřebního zboží a pohostinství, druhá největší skupina tvořila 319 subjektů působících v zemědělství, lesnictví a rybolovu. Z celkového počtu 1977 podnikatelských subjektů je 1554 fyzických osob-podnikajících, 242 samostatně hospodařících rolníků, 71 svobodných povolání a 186 subjektů ostatní právní formy. V území je 8401 osob v produktivním věku, v čehož je 3872 žen (46,1%). Z hlediska hospodářské činnosti podnikatelských subjektů jich 319 podniká v zemědělství, 335 v průmyslových odvětvích, 83 v dopravě a spojích, 656 v obchodu a prodeji, pohostinství, 193 v ostatních službách. V území pracuje 36 osob ve veřejné správě, obraně, povinném sociálním pojištění, 50 ve školství a zdravotnictví, 198 v ostatních veřejných, sociálních a osobních službách. Dále v regionu působí 20 státních organizací, 6 akciových organizací, 59 obchodních společností, 10 družstevních organizací.

#### Zemědělství, lesnictví

Zemědělství je charakteristická ekonomická činnost pro region jak z hlediska geografické polohy, tak z hlediska tradice, konkrétně 75,6 % celkové výměry MAS je využito jako zemědělská půda, která zabírá v absolutních číslech celkem 12 053,7 ha rozlohy, jež je využita jako orná půda (80,9%), trvalé travní porosty (7,96%), zahrady (5,79%), ovocné sady (3,5%), chmelnice (2,4%) a v zanedbatelném množství vinice. V území působí 319 zemědělských subjektů. Zemědělství v současné době není hlavním ekonomickým odvětvím. V území působí osm zemědělských společností s různou výměrou zemědělské půdy s rostlinnou (obiloviny, chmel, ...) i živočišnou produkcí (produkce mléka, masa...). V části zemědělských ploch je provozováno pastevectví. Zemědělská činnost kromě produkční funkce také plní nezastupitelnou funkci údržby kulturní zemědělské krajiny. 14,4 % území regionu zaujímají lesní plochy v diverzifikované vlastnické držbě. Pro ekonomickou základnu území se nejedná o zásadní aktivitu, výrazně však působí při údržbě lesa z hlediska jeho rekreačních funkcí a rozvoje cestovního ruchu.

#### Průmysl

Původně zemědělský region se v posledních letech v návaznosti na výraznou restrukturalizaci hospodářství stává regionem s růstem vlivu průmyslových podnikatelských činností a s rostoucím podílem služeb. Z 2158 podnikatelských subjektů je 1839 subjektů nezemědělské povahy, tzn. v sekundární sféře (zámečnictví, stavebnictví, ..., ostatní průmyslová odvětví) nebo terciární sféře (pohostinství, ...ostatní služby). Významným podnikatelským subjektem je cihelna v Jezernici a společnost Agrochov Jezernice, a.s..

#### Nezaměstnanost, trh práce

V okrese Přerov je míra registrované nezaměstnanosti 10,9% (ve správní oblasti pověřené obce Přerov – 11,3% a obce Lipník n.B. – dokonce 13%), stav uchazečů o zaměstnání je v okrese Přerov 7 697 osob, z toho: 4 100 žen, 409 absolventů a mladistvích, 930 osob se zdravotním postižením. V regionu MAS se nezaměstnanost





v jednotlivých obcích pohybuje v intervalu 4,35-16,54%. Průměrná nezaměstnanost v území činí 8,18% (k 31.12.2007), což je mírně nižší hodnota než v přerovském okrese (11,3%) a nebo v Olomouckém kraji.

Lipník nad Bečvou: V době posledního sčítání LDB 1.3.2001 žilo na zájmovém území 8575 obyvatel celkem. Věková struktura zaznamenává obecné tendence vývoje a to snižování podílů obyvatel v předproduktivním věku, posun mladších kohort do vyšších věkových kategorií. V budoucnu lze předpokládat nárůst skupiny obyvatel poproduktivního věku. Index mládí, vyjadřující podíl osob předproduktivního věku na obyvatele poproduktivního věku dosáhl v roce 2001 hodnoty 0,94, postupná mírná deformace věkové struktury s možnou regresí. Nárůst počtu obyvatel vyšších věkových skupin a snížení počtu osob mladších věkových kohort přinese změnu nároků na prostředí – zařízení sociálních služeb, pečovatelské domy, omezení počtu míst v mateřských a základních školách apod.

Věkové rozvrstvení obyvatel v r.1991 a v r.2001 je vyjádřeno v níže uvedené tabulce:

#### Věková struktura obyvatelstva 1991 -2001

zdroj LDB	1991 (Lipník + Jezernice)	v % z celkového počtu	věková kategorie	2001 Lipník	v % z celkového počtu	sčítání
			<i>věková kategorie</i>			
	2374	23,32	0-14	1449	16,90	
	5693	55,91	15-54 Ž/ 15-59 M	5589	65,18	
	2115	20,77	nad 55 Ž, nad 60 M	1537	17,92	
	<b>10 182</b>	100,00	<b>Celkem</b>	<b>8575</b>	<b>100,00</b>	

#### Ekonomická aktivita obyvatelstva 1991-2001

	r.1991 (Lipník+Jezernice)	r.2001(Lipník)
ekonomicky aktivní	5138	4 282
počet vyjíždějících za prací mimo obec	1609	1 399
% vyjíždějících za prací z EA celkem	31,32 %	32,7 %
% EA z počtu bydlících obyvatel	50,46 %	49,9 %
počet EA osob na 100 obyv.v produktivním věku	90,3	76,6

zdroj sčítání LDB

V roce 2001 bylo 4 282 osoby ekonomicky aktivních osob – 49,9% z počtu osob. Relativní pokles počtu osob ekonomicky aktivních ve srovnání let 1991 a 2001 je velmi mírný, snížení počtu osob ekonomicky aktivních odráží vývoj situace na trhu práce. Vyjíždka za prací se během 10 let mírně zvýšila ve vazbě na zvyšující se mobilitu za prací.

Pozitivně lze hodnotit posílení pracovní funkce města<sup>2</sup> jako jedné ze základních funkcí sídla, která se mírně zvýšila za období let 1980-1991 (1981 – 8,8, 1991- 8,9).

Vzhledem k zvyšování věkové hranice odchodu do důchodu se dá očekávat mírný nárůst počtu osob v produktivním věku neboť vstupuje do produktivního věku generace přelomu 70/80- tých a prozatím se na počtu osob v produktivním věku výrazně neprojeví snížení počtu narozených v 90.tých letech. Ekonomickou aktivitu bude vhodné podpořit vytvořením podmínek pro tvorbu

<sup>2</sup> Pracovní funkce vyjádřená podílem obsazených pracovních příležitostí na ČR, v setinách %)



**nových pracovních míst , posílením výrobních služeb, čisté výroby a řemesel provozovaných v navržené rozvojové lokalitě a současně v rodinných domech .**

Rozvojové trendy bude potřeba podporovat aktivní rozvojovou politikou s možným využitím syndromu velkých měst – pracovat ve městě, bydlet v menších sídlech.

**Předpokládaný vývoj ekonomické aktivity počítá s malým nárůstem ekonomicky aktivních osob v produktivním věku a se snížením podílu vyjíždějících za pracovní příležitosti vytvořením pracovních příležitostí v místě bydliště (výstavba průmyslové zóny, posílení služeb v souvislosti s rozvojem občanského vybavení – školství, cestovního ruchu apod).**

#### ◀ Hodnocení ekonomického prostředí ▶

Region je typicky zemědělskou oblastí s kvalitní zemědělskou půdou s tradicí rostlinné i živočišné výroby. Zemědělství však ztratilo svůj zásadní ekonomický dopad na území a jeho zaměstnanost. Zemědělské subjekty, které v území působí, většinou vyžadují investice do modernizace svých areálů (staveb i technologií), aby i nadále zůstaly konkurenceschopné. Zemědělské subjekty se výrazně zaměřují na zemědělskou prvovýrobu bez dalších navazujících zpracovatelských aktivit nebo jiné nezemědělské aktivity v rámci diverzifikace. Významnou a nezastupitelnou úlohou zemědělství je péče a údržba krajiny. Největší zdroj pracovních příležitostí dnes představuje místní základna drobných a středních podnikatelů v území, část ekonomicky aktivních osob za prací dojíždí mimo území MAS. Struktura ekonomických činností je převážně v sekundární sféře, v území se začíná rozvíjet i sektor služeb (terciér) s výrazným předpokladem rozvoje tohoto sektoru. V regionu je celá řada opuštěných a nevyužitých areálů a budov, které jsou vhodné k rozvoji dalších ekonomických činností. Lesní plochy jsou v území špatně dostupné vyžadující adekvátní vybavení technikou, která v území chybí. V regionu z hlediska zpracovatelského průmyslu zemědělských produktů působí několik pěstitelských pálenic jako zpracovatelů místní produkce.

#### Hlavní závěry:

- Podporovat modernizaci a rozvoj zemědělských subjektů v návaznosti na zvýšení jejich konkurenceschopnosti a ekonomické stability.
- Podporovat rozvoj nezemědělských činností a podnikání formou podpory vzniku a rozvoje stávajících nezemědělských aktivit - podniků (rozvoj sekundární a terciární sféry).
- Přednostně využít stávající opuštěné plochy a objekty bývalé zemědělské výroby.
- Podporovat podnikání v lesích, údržbu lesních pozemků vč. pořízení nezbytné lesnické techniky.

#### 4.1.1.3 Občanská vybavenost obcí

V regionu MAS Moravská brána je jediné významnější sídlo jako spádová oblast služeb a občanské vybavenosti a to město Lipník nad Bečvou. Regionálními centry jsou Přerov a Lipník n.B., případně Hranice a Bystřice p.H. Z hlediska rozmístění občanské vybavenosti je stále patrný pozůstatek střediskové soustavy osídlení, kdy v těchto obcích jsou zárodky místních center vybavenosti a služeb. Problematika ekonomické efektivity je charakteristická i pro tento region, kdy se také projevuje nízká kupní síla obyvatel a ekonomická realita regionálních a nadregionálních nákupních center a navazujících služeb. Problematikou bývá také stavebně technický stav, který za současné ekonomické situace není bez intervenčních zásahů možné zlepšit.

Oblast **školství** je dostatečně zajištěna 15-ti mateřskými školami, 8-ti základními školami s I. stupněm a 6-mi základními školami s oběma stupni výuky. Obce se snaží tyto počty zařízení udržet, přestože čelí problémům s ubytováním dětí v důsledku negativních demografických trendů. Veřejnou knihovnu mohou občané navštěvovat v každé obci. Střední a vysoké školy se v území nevyskytují, studenti dojíždí do středních škol do Přerova, Lipníka n.B., Hranic, Bystřice p.H., nejbližší vysoká škola je v Přerově a Olomouci. V rámci poskytování **zdravotnické péče** je v obcích Soběchleby, Pavlovice u Přerova, Dolní Újezd a Prosenice situována samostatná ordinace praktického lékaře, v obcích Lazníky, Veselíčko a Osek nad Bečvou jsou situovány detašované ordinace praktických lékařů. Obyvatelé dalších obcí musí za ošetřením u praktického lékaře dojíždět. Specializovaná zdravotnická zařízení se v regionu nevyskytují a musejí za nimi pacienti dojíždět do větších měst (Lipník n.B., Hranice, Přerov, Olomouc).



Z hlediska dalších služeb a vybavenosti se ve většině obcí nachází kulturní dům nebo alespoň kulturní nebo shromažďovací místnost, sportovní areál nebo travnaté hřiště, obchody se smíšeným zbožím. V některých obcích jsou zřízeny pobočky České pošty, pobočky bankovních ani pojišťovacích ústavů nejsou v území situovány. V obcích působí Sbory dobrovolných hasičů, které využívají zázemí hasičských zbrojnic.

#### ◀ Hodnocení občanské vybavenosti obcí ▶

V území regionu je zastoupena pouze místní vybavenost pro jednotlivé obce, případně i pro několik spádových obcí a také v Lipníku nad Bečvou. Za řadou služeb je nutné dojíždět do okolních měst. Síť mateřských a základních škol je v současné době dostatečná a svými kapacitami dostačující potřebám území. Zanedbanost školských zařízení je však problémem, který je nutné řešit, ale ve většině případů je jejich modernizace nad finanční možnosti obcí. Zdravotnická zařízení jsou v území stabilizována a je nutné zajistit jejich rekonstrukci tak, aby vyhovovala potřebným standardům, případně aby nebyla omezena dostupnost zdravotní péče zrušením některých ordinací. Tradiční vybavenost obcí kulturně společenskými zařízeními a zařízeními pro trávení volného času je v zásadě stabilizovaná, ovšem jejich stav a úroveň ve většině případů neodpovídá dnešním požadavkům, většina těchto zařízení je také ve špatné stavebně technickém stavu. Zcela chybí moderní vybavenost z hlediska moderních sportů a aktivit, což značně handicapuje vesnický prostor před okolními městy. Udržení a výrazné zlepšení vybavenosti bude mít kladný vliv na udržení tradic, obyčejů a pospolitosti komunit a případně i rozvoj nových aktivit a tradic obcí a neziskových subjektů.

#### Hlavní závěry:

- Podporovat zachování a rozvoj občanské vybavenosti regionu.
- Podporovat zachování a rozvoj sportovní a volnočasové vybavenosti území.
- Podporovat zachování a rozvoj tradic v území.
- Využívat hlavně stávajících objektů a ploch s návazností na zlepšení kvality života.

#### 4.1.1.4 Kulturní dědictví

##### ◀ Hodnocení kulturního dědictví ▶

V území regionu je situováno velké množství památek a památek místního významu, které představují kulturní a historické dědictví, jež musí být zachováno pro další generace. V regionu je celá řada těchto objektů kapliček, křížů, božích muk, kostelů a zvonů, značná část těchto památek je v Lipníku nad Bečvou. Všechny tyto památky skýtají značný potenciál při rozvoji cestovního a turistického ruchu. Většina z těchto objektů vyžaduje investice na jejich záchranu a opravy. Území nevyužívá dostatečně prezentačních možností a nenabízí návštěvníkům žádné výstavy, muzea apod. Z hlediska zachování a udržení tradic a památek není v území provedena žádná pasportizace ani studie obnovy, zachování ani plány údržby.

#### Hlavní závěry:

- Podporovat zachování památek v území MAS.
- Podporovat vznik muzeí, výstavních expozic a dalších prezentačních aktivit.
- Podporovat vypracování studií využití, záchovy památek a s tím souvisejících činností.

#### 4.1.1.5 Technická a dopravní vybavenost obcí

##### Technická vybavenost

Celkem 16 obcí nemá ČOV, z toho obec Veselíčko odvádí stávající odpadní vody do ČOV Osek n.B. (ČOV je navržena v územním plánu Veselíčka). Obec Radotín je ze 2/3 napojena přivaděčem na biologické rybníky Soběchleby a zbývající 1/3 uvažuje do budoucna zabezpečit vlastní kořenovou čistírnou. Týn nad Bečvou disponuje provizorní malou ČOV jen pro malou část obce, zbývající odpadní vody vypouští bez čištění. Obec Buk, Lhota a Hlinsko nemají vodovod a čerpají vodu z vlastních studní. Obec Kladníky má nově vybudovaný vlastní vodovod s vlastním zdrojem vody a úpravou. Radslavice a Sušice mají vlastní vodovod se zdrojem, přičemž na Radslavice je napojen Grymov a na Sušici Oldřichov. Ostatní obce jsou zásobeny pitnou vodou dodávanou akciovou společností VaK Přerov. Přestože většina obcí disponuje kanalizací (jen dvě obce kanalizací nemají), se ve skutečnosti jedná o staré trubní vedení, které většinou nesplňuje dnešní požadavky. V území se elektrická energie nevyrábí, u Prosenic funguje transformovna el. proudu na 22 kV. Dodávku elektrické energie do všech obcí uskutečňuje v dostatečné kapacitě ČEZ, a.s. Plynifikace proběhla s výjimkou obce Buk ve všech obcích MAS, obce jsou připojeny na veřejné rozvody společnosti RWE Transgas, a.s. Z důvodu vysoké ceny bohužel občané, přestože mají přípojku, využívají v topné sezóně často kotle na tuhá paliva. Ve zkoumané oblasti existuje pevná telefonní síť společnosti Telefónica O2 Czech Republic, a.s. Mobilní operátoři T-Mobile,



Vodafone a Telefonica O2 (bývalý Eurotel) pokrývají celé území, ale ne vždy dostatečně. Město Lipník nad Bečvou má funkční ČOV a v dostatečné míře dimenzovanou technickou vybavenost.

### Dopravní vybavenost

Střední částí území prochází hlavní železniční trať Přerov – Hranice na Moravě – Ostrava, vede zde silnice I.třídy č.47 z Přerova přes Lipník nad Bečvou do Hranic, na severovýchodním okraji, katastrem obce Dolní Újezd vede rychlostní komunikace R 35 (Olomouc – Lipník n.B.). Jižní částí území neprochází železnice a není zde žádné napojení na lokální železniční trať. Touto oblastí neprochází žádná silnice I. třídy. Základní silniční systém mezinárodních a vnitrostátních dálnic, rychlostních silnic a silnic I.třídy, zajišťující dopravní dostupnost území:

D 1 Praha – Vyškov – Kroměříž – Přerov – Lipník n.B. (část realizováno, část v přípravě),

D 47 Lipník n.B. – Běloutín – Ostrava ( realizováno)

R 35 Liberec – Hradec Králové – Mohelnice – Olomouc – Lipník n.B.

R 46 Vyškov – Prostějov – Olomouc

R 55 Olomouc – Přerov - Břeclav

I / 35 Hranice – Valašské Meziříčí – Rožnov pod Radhoštěm

I / 46 Olomouc – Šternberk – Opava

I / 47 Vyškov – Kroměříž – Přerov – Ostrava

I / 55 Olomouc – Přerov – Hodonín – Břeclav

Doplňující silniční síť tvoří silnice II. třídy, některé z nich mají v návrhu plánované řešení přeložek, obchvatů a průtahů obcí (II / 437 – úpravy v Týně n.B., II / 434 – průtah Sušicí-jíž realizováno). Základní kolejový systém zajišťující dostupnost řešeného území tvoří 2 celostátní tratě, začleněné do II. tranzitního koridoru s propojovací větví na I. tranzitní železniční koridor:

Trať č. 270 Česká Třebová – Olomouc – Přerov – Bohumín

Trať č. 330 Přerov – Břeclav

Síť ostatních celostátních drah tvoří tratě:

Trať č. 280 Hranice na Moravě – Horní Lideč – Střelná

Trať č. 300 Přerov – Brno

Do severní části zkoumaného území zasahuje plánovaná trasa kanálu Labe – Odra – Dunaj a vysokorychlostní železnice (VRT).

### Veřejná prostranství

Hustá sídelní struktura s malými a středními obcemi nabízí řadu zajímavých a malebných návěsních a veřejných prostorů, které je však nutno upravit jak z hlediska funkčního, tak i z hlediska estetického, aby plnily svou základní funkci – setkávání a společenských kontaktů mezi obyvateli obce, případně nabízely přidanou hodnotu v rozvoji cestovního ruchu (odpočívání a posezení turistů,...).

#### ◀ Hodnocení technické a dopravní vybavenosti obcí ▶

Z hlediska širších dopravních vztahů je území vhodně napojeno na sídelní aglomerace, z hlediska dopravní obslužnosti samotného regionu je nutné provést opravy a rekonstrukce silnic a místních komunikací. Na tuto aktivitu úzce navazuje potřeba úprav veřejných prostorů a prostranství (návsí, ulice,...). Vybavenost obcí funkční technickou infrastrukturou je dobrá, zásobování vodou je třeba dořešit v Hlinsku, potřebné je také dobudovat čistírnou odpadních vod a navazující kanalizační řady. Z hlediska ostatních vedení technického vybavení se jedná o stabilizované rozvody s jejich postupným rozšiřováním do míst územního rozvoje.

#### Hlavní závěry:

- Dorešit zásobování vodou obcí Hlinsko, Lhota a Buk.
- Vybudovat ČOV v obcích, kde chybí ČOV vč. nezbytného dobudování kanalizačních řadů.
- Podporovat komplexní úpravy veřejných prostranství (ulice, návsi,...).
- Řešit rekonstrukce a opravy místních komunikací.

#### 4.1.1.6 Ochrana životního prostředí

Na předmětném území není evidován žádný významnější stacionární zdroj znečištění ovzduší s výjimkou cihelny v Jezernici. Kvalitu ovzduší v topném období výrazně zhoršují látky vznikající při dosud přežívajícím spalování tuhých paliv v lokálních topeništích (zejm. prach, oxid siřičitý, oxid uhelnatý a oxidy dusíku, případně i různé toxické látky vznikající při spalování plastů). Liniovým, celkově však nepříliš významným zdrojem znečištění ovzduší, je silniční doprava (výfukové plyny a prašnost z vozovek). V předjarním a časně jarním období mohou být obce občasné postihovány zvýšenou prašností, související s působením větrné eroze. V území Moravské



brány se vyskytují inverze. Pro ochranu kvality ovzduší by mělo být podporováno přednostní využívání ekologických způsobů vytápění (plyn, elektrická energie).

Kvalita povrchových a podzemních vod je negativně ovlivněna zejména vlivem smyvu půdních částic a průsaků nežádoucích chemických látek z pozemků orné půdy a vypouštěním komunálních odpadních vod bez čistění do koryta vodotečí. Potenciálními zdroji kontaminace vod jsou dále silniční a účelová zemědělská doprava (zejména úniky ropných látek) či skládky (v závislosti na jejich lokalizaci ve vztahu k vodotečím a horizontům podzemních vod a na povaze ukládaného materiálu).

Negativní vlivy na kvalitu půdního pokryvu řešeného území mají zejména vodní a větrná eroze působící nejvíce na velkoplošně obhospodařovaných plochách orné půdy – vodní eroze postihuje zejména dlouhé a příkřejší nedělené svahy, větrná eroze zejména obnažená temena hřbetů a návětrné svahy na odvodněných pozemcích, zatížení půd toxickými látkami či látkami různého původu měnícími nevhodně chemismus půd.

Účinné řešení problematik půdní eroze a zatížení půd toxickými látkami vyžaduje zpracování odborných studií, pro realizaci protierozních opatření lze do značné míry využít návrhu územního systému ekologické stability. Přímé zásahy do reliéfu řešeného území nejsou většinou nijak velké (zářezy a násypy komunikací, zbytky mezí, navážky, umělá koryta regulovaných úseků vodotečí). Výrazným zásahem do reliéfu je dobývací prostor nerostných surovin, ložiska jsou lokalizována na katastrálním území obce Jezernice (cihlářská hlína) Hlinsko (stavební kámen), Výkleky (tavební kámen, Veselíčko (stavební kámen – již zrušeno), Sobišky, Buk, Radvanice a Týn nad Bečvou. Následky těžební činnosti je třeba průběžně kompenzovat kvalitně prováděnou rekultivací vytěžených prostorů a výsypek. Řešené území má charakter kulturní krajiny, jejíž ráz určují vedle dynamického reliéfu především proměnlivé způsoby využití. Krajina je z největší části využita jako zemědělská půda, která zabírá 75,6 % celkové výměry. V absolutních číslech jde celkem o 12 053,7 ha rozlohy, jež je využita jako orná půda ( 9750 ha), trvalé travní porosty ( 964ha), zahrady ( 654 ha), ovocné sady ( 417 ha), chmelnice (264 ha) a v zanedbatelném množství vinice (1 ha). Lesní půda pokrývá 14,4 % celkové plochy, větším územím lesních pozemků disponuje obec Týn nad Bečvou, Veselíčko, Hlinsko, Hradčany, Šišma a Pavlovice u Přerova. Vodní plochy společně se zastavěným územím tvoří 3% celkového území.

Na území MAS Moravská brána, o.s. se nacházejí **následující evropsky významné lokality NATURA 2000:**

• <b>Bečva-Žebračka,</b>	CZ0714082,	288,6729 ha
• <b>Veselíčko,</b>	CZ0713746,	0,1001 ha
• <b>Dolní a Prostřední Svrčov,</b>	CZ0713394,	2,8078 ha
• <b>Týn nad Bečvou,</b>	CZ0713391,	2,6674 ha
• <b>Lesy u Bezuchova,</b>	CZ0710007,	250,1831 ha
• <b>Dřevohostický les</b>	CZ0710006,	309,9052 ha

#### Hlavní závěry:

- Podporovat výsadbu prvků ÚSES dalších volných ploch v krajině.
- Podporovat aktivity vedoucí k ochraně ovzduší a povrchových a podzemních vod.
- Podporovat opatření proti vodní a větrné erozi.
- Podporovat údržbu kulturní zemědělské krajiny.
- Chránit krajinu před nepříznivými zásahy, chránit krajinný ráz.

#### 4.1.1.7 Cestovní ruch

Sledované území disponuje krásnou přírodou s možností využití v pěší a cyklistické turistice, jsou zde podmínky pro rozvoj agroturistiky, oblast má velký potenciál památek zapsaných v seznamu kulturních památek, památek místního významu, přírodních zajímavostí i archeologických nálezů. Cestovní ruch je v nadregionální a nadnárodní podobě v území přítomen díky hradu Helfštýn (roční návštěvnost cca 100 tis. návštěvníků), jež představuje výraznou turistickou atrakci. Dále však není řešeno napojení okolí na tuto dominantu, přičemž návštěvník Helfštýna po prohlídce hradu v území nezůstává. V dnešní době atraktivní formu cestovního ruchu nabízí Agroturistické centrum v Zábeštní Lhotě, Ranč Mustang – westernové ježdění na Veselíčku.

V jednotlivých obcích je možné pro rozvoj cestovního ruchu využít následující zavedené činnosti:

Zimní turistika a lyžování (Buk), v případě příznivých klimatických podmínek jsou vhodné podmínky pro běžecké lyžování (D.Újezd), běžecké lyžování v okolí obce (Lazníky), sportovní létání (Dolní Nětčice), lety balonem, jízda na koni (Radslavice), rybaření „MAKČA“, koupaliště (Soběchleby), tenis, výstava zahrádkářů (Sušice), rybaření (Šišma), koupaliště-pouze na vlastní nebezpečí, asfaltové hřiště-tenis a Naučná stezka „S Tučňákem za



poznáním“ (Tučín), horolezectví (Týn), rybaření, běžecké lyžování v případě dostatku sněhu (Veselíčko), sportovní areál a Obecní dům v Jezernici a v Bohuslávkách. Celá řada vybavenosti z hlediska cestovního ruchu se nachází v Lipníku nad Bečvou – ubytovací a restaurační služby, sportovní a rekreační zařízení, apod.

Katastrům obcí místní akční skupiny jsou vedeny značené cykloturistické trasy dle mapy značených cyklistických tras střední Moravy:

1- cykloturistická trasa č. 6137, po silnici na trase Helfštýn – U Huberta– Dolní Nětčice – Soběchleby – Simře – Žákovice – Blazice, tato trasa navazuje v prostoru Helfštýna na dálkové hlavní trasy – Jantarovou stezku a v Týně nad Bečvou i na budovanou cyklostezku Bečva,

2- v Blazicích se napojuje trasa č. 5035 vedoucí z Bystřice p.H. do Bezuchova – Oprostovic – Lhoty,

3- dále lze pokračovat trasou č. 5034 ze Lhoty do Týna n.B,

4- další je trasa č. 6035 Nad Hubertem – Lhoťa – Větrný mlýn u Kladník – Pavlovice u Přerova – Radslavice,

5- z Pavlovic vybíhá ještě jedna trasa č. 6062 do Šišmy a Bezuchova,

6- cyklostezka Bečva vedoucí podél břehu řeky Bečvy z Přerova do Hranic,

7- Jantarová stezka tvoří páteř Moravsko-slezské dálkové cyklotrasy, která má být v budoucnu součástí panevropské cyklotrasy Euro-vela č. 9 (Baltské moře - Jaderské moře),

8- severní částí území probíhá cyklotrasa č. 6058 Bohuslávky – Dolní Újezd – Veselíčko – Lazníčky – Tršice.

#### ◀ Hodnocení cestovního ruchu ▶

Území chybí propojení sítí cyklotras (především spojení mezi severní a jižní částí regionu), příp. cyklostezek včetně zázemí – odpočívadel s možností oddechu, posezení, občerstvení, získání turistických zajímavostí. V území je absence dostatečné propagace území, informačních center a možností ubytování a stravování.

Infrastruktura služeb cestovního ruchu jako je ubytování, stravování a doprava je rozvinuta pouze ve větších městech v okolí (Lipník nad Bečvou, Přerov, Hranice). V obcích je omezena jen na nejnужnější služby a kulturní vyžití slouží spíše pro potřeby domácích obyvatel. Tato oblast má velký potenciál pro venkovskou turistiku, která zde zatím nemá tradici a není zde rozvinutá. Chybí možnosti ubytování a také ubytování v soukromí zde není zvykem. V rámci podpory rozvoje cestovního ruchu je potřeba vyřešit možnosti ubytování v celé lokalitě, ubytování cenově dostupné pro rodiny s dětmi a také pro cykloturisty, kteří nemají kde umístit své jízdni kolo a kteří rovněž vyhledávají levnější typ ubytování.

#### Hlavní závěry:

- Podporovat rozvoj cykloturistiky vč. potřebné vybavenosti.
- Podporovat rozvoj cestovního a turistického ruchu nabídkou vhodných atraktivit v návaznosti na specifika území.
- Podporovat vznik nových ubytovacích kapacit vč. návazných provozů.
- Podporovat rozvoj agroturistiky.

#### 4.1.2 Důvody výběru daného území

Území regionu MAS Moravská brána je homogenním venkovským územím z hlediska územního vymezení, obdobného systému osídlení, shodných problémových oblastí, shodných kulturních a společenských tradic a aktivit, shodnou sociální a demografickou strukturou. Území navazuje na tradici spolupráce tří mikroregionů (Záhoří-Helfštýn, Lipensko a Pobečví) a využívá soudržnosti lidského potenciálu území. Z těchto důvodů je vzájemná spolupráce založená na posilování vize komunity a sdílení zdrojů jednoznačným vyústěním společného úsilí o trvale udržitelný rozvoj regionu MAS. Obdobnost řešených problémů území bylo ověřeno v rámci analýz regionu a dále hlavně dotazníkovým šetřením a komunikací s veřejností. V drtivé většině se jednalo o shodné problémové okruhy (stav občanské vybavenosti, veřejných prostorů, místních komunikací, sportovních a volnočasových areálů, nezbytnost zajistit prosperující podnikatelské prostředí, zachovat v území zemědělství, ...).

Územní rozsah MAS pokrývá území tří mikroregionů. Jednotliví členové jsou ochotní podílet se na společném rozvoji na základě sdílení podobných vizí a představ a efektivně je prosazovat na základě konsenzu, partnerství a vzájemného respektování. Celé území je vhodně rozšířeno o území města Lipník nad Bečvou.

#### 4.1.3 Shodné či styčné charakteristiky území

Region MAS **Moravská brána** se nachází v okrese Přerov, ORP Lipník n.B. a Přerov, Olomouckém kraji, NUTS II Střední Morava. Celé území náleží do povodí řeky Moravy a jeho podstatná část do povodí Bečvy. Celé území



leží na rozhraní Hané a Valaška v území Moravské Brány. Území je situováno napříč osy Moravské brány a obrazně ji přemostuje.

**Osídlení** celého území je téměř shodné a je charakteristické vysokou hustotou jednotlivých sídel (většinou sevřeného-koncentrického typu s návsi nebo ulicovkou) o nejrozšířenější velikosti 200-300 obyvatel s většinou nižší nabídkou služeb. Z toho plyne řešení obdobných problémů sídel, jejich správy a rozvoje. Mezi nejdůležitější shodné charakteristiky obcí patří zanedbanost veřejných prostorů návsi, nutnost rekonstrukce a opravy místních komunikací, dobudování a hlavně rekonstrukce stávajících objektů a ploch občanské vybavenosti, služeb a volnočasových aktivit. V rámci území MAS je stále patrná bývalá středisková soustava obcí, kdy bývalé střediskové obce vytvářejí zárodek místních center, dnes již na základě ekonomických, sociálních a logistických vztahů. Spádovost je však výrazná k oběma ORP – Přerov, Lipník n.B. Region je také dostatečně homogenní z hlediska sociální skladby obyvatelstva, podobných kulturních, zvyků a obyčejů, demografickým vývojem a také z hlediska nižší míry vzdělanosti populace. V území je však patrná sounáležitost s regionem a odhodlání problémy řešit vzájemnou spoluprací. **Podnikatelské prostředí** je v území velmi podobné a vychází v dnešní době z aktivity soukromých podnikatelských subjektů nezemědělských činností, část osob ekonomicky činných vyjíždí za prací mimo region MAS. Historicky nebyla v území zastoupena průmyslová výroba. Velká část pracovních míst je v sekundární sféře, menší část pracovních sil pracuje v terciéru, který bude s rozvojem území posilovat. Rozvoj sekundární a terciární sféry je důležitý z hlediska ekonomické stability regionu a zajištění jeho budoucí prosperity. Zemědělství je stále charakteristické pro území, avšak ztratilo své bývalé postavení jako hlavního ekonomického odvětví a hlavního zaměstnavatele. Původní systém velkých zemědělských podniků se v regionu zachoval, vznikla však i celá řada soukromě hospodařících zemědělců. V celém regionu plní také nezastupitelnou úlohu údržby krajiny. Zemědělství je založeno na živočišné a rostlinné výrobě bez návaznosti na vlastní zpracovatelské činnosti či výrazné nezemědělské aktivity, z důvodu zajištění konkurenceschopnosti bude muset dojít k racionalizaci výrobních areálů, jejich modernizaci a případně k zavedení nezemědělských činností z hlediska diverzifikace a stability oboru. Pro celý region je charakteristická vyšší míra nezaměstnanosti. **Dopravní návaznost** regionu z hlediska navázání se na nadřazené dopravní trasy a koridory je vyhovující, dopravní síť vlastního území vychází z historických obchodních tras (Jantarová stezka,...) a je stabilizovaná s nutností rekonstrukcí silnic a dalších jejich zařízení. Životní prostředí je výraznou prioritou celého území což se projevuje na zapojení se do různých programů výsadby, revitalizací krajiny a budování prvků ÚSES.

Osou celého území je řeka Bečva, podél které jsou vedeny páteřní cyklotrasy Bečva a Jantarová stezka, celé území je bohaté na objekty kulturního dědictví a vykazuje také konání shodných tradic a obyčejů. Celé území chce rozvíjet cestovní ruch a navázat na něj další ekonomické aktivity formou spolupráce navazujících ekonomických subjektů. V území působí velké množství neziskových subjektů, které sehrávají významnou úlohu v životě regionu – SDH, sportovní kluby a tělovýchovné jednoty, včelaři, myslivci apod. Tyto spolky jsou většinou páteří společenského života, budují pospolitost a sounáležitost v regionu a významně spolu navzájem spolupracují a komunikují.

Celé území MAS **Moravská brána** se nachází v okrese Přerov, který je zařazen z hlediska vymezení regionů se soustředěnou podporou státu na období let 2007-2013 mezi **hospodářsky slabé regiony**.

#### 4.1.4 Zvláštnosti území oproti jiným územím

Zvláštnosti území jsou dány jednak geografickými, historickými a přírodními podmínkami, ale také socioekonomickými charakteristikami:

- Celé území MAS je zařazeno mezi hospodářsky slabé regiony
- Umístění druhého nejrozlehlejšího hradu Evropy – hradu Helfštýna s navazujícími kovářskými aktivitami, a vysokým potenciálem rozvoje cestovního ruchu
- Geografická rozmanitost a malebnost krajiny s hustou sítí osídlení
- Velké množství památek v obcích a krajině, lokalizace velkého množství potenciálních archeologických nalezišť
- Eneolitické naleziště v obci Hlinsko
- Situování lokalit NATURA 2000
- Situování nadregionálních cyklotras – Bečva, Jantarová stezka, Greenways
- Hustá síť místních a regionálních cyklotras (Helfštýn-Hostýn,...)
- Situování ložisek nerostných surovin – dobývací prostory, chráněná ložisková území



- Poměrně vysoká míra nezaměstnanosti
- Nevyhovující podmínky pro umístování větších investic do průmyslové výroby
- Pospolitosť a sounáležitost obyvatel s územím, vysoká sociální adaptabilita a přizpůsobivost novému.

## 4.2 Zdroje území pro realizaci SPL

### 4.2.1 Lidské zdroje

V regionu MAS žije přes 22 tisíc obyvatel, kteří se aktivně zapojují do dění v obcích a regionu a kteří jsou ochotni se podílet na realizaci rozvojového dokumentu, proto lze říci, že území má dostatek lidských zdrojů pro realizaci SPL. Významná je také zkušenost řady obcí, podnikatelů a neziskových subjektů z čerpáním různých typů dotací a zkušenost regionu také s administrací Programu LEADER ČR 2007. Vyšší míra nezaměstnanosti vykazuje možný potenciál pro naplnění případných nových pracovních míst zřizovaných v rámci realizace projektů. V území působnosti MAS je 32 obcí, které se dlouhodobě připravovaly na čerpání finančních podpor v rámci PRV, a proto v jejich případě se předpokládá značný převis požadavků. Tuto skutečnost také dokládá zásobník projektů se 180 projekty v rámci území MAS. Nedílnou součástí realizace SPL je existence sekretariátu MAS a konzultační a poradenský tým partnerských MAS, který vytváří kvalitní metodický a poradenský tým zkušených pracovníků, jež mohou značně podnitit aktivity v území. Lidské zdroje budou aktivizovány také v rámci přednášek, veřejných setkání a školení před jednotlivými výzvami, v rámci evaluačního procesu.... Mikroregiony se svými manažery jsou schopni zpracovat příslušné projekty (zkušenost s čerpáním dotací EU). Pro území je charakteristické velké množství aktivních zájmových neziskových organizací dobrovolně sdružujících aktivní lidi, kteří dostatečně znají své území a jsou připraveni aktivně se podílet na rozvojových aktivitách. Tím je vytvořen předpoklad pro zapojení neziskového sektoru do realizace SPL. Do průzkumu potřeb obyvatel se zapojilo celkem 501 občanů ze všech obcí MAS.

### 4.2.2 Finanční zdroje

Region patří k těm chudším územím se statutem hospodářsky slabého regionu s nedostatkem finančních prostředků jak u subjektů samosprávy, tak i u podnikatelů a neziskových organizací. V rámci přípravy na možnosti čerpání finančních prostředků z fondů EU si řada subjektů v území vytvořila vlastní finanční rezervy, které bude využívat na předfinancování svých projektů. Někteří z žadatelů budou řešit předfinancování také úvěry u bankovních ústavů případně z jiných zdrojů. V rámci navržených opatření jsou omezeny velikosti projektu a u NNO a obcí je vysoká míra dotace. Z toho plyne předpoklad bezproblémového financování realizace projektů a relativně dostatečného množství peněžních prostředků při realizaci SPL.

Z hlediska předfinancování výdajů MAS je toto zajištěno jednak každoročním výběrem členských příspěvků členů MAS a dále rozvíjející se hospodářskou činností MAS ve vztahu k ostatním dotačním titulům a operačním programům.

### 4.2.3 Hospodářské zdroje

V regionu MAS působí přes 2158 ekonomicky aktivních subjektů, z toho 319 zemědělských podnikatelů, z toho 6 akciových společností, 59 obchodních společností, 10 družstevních organizací a 1554 podnikatelů-fyzických osob, proto lze říci, že území má dostatek hospodářských zdrojů pro realizaci SPL. Řada z těchto subjektů se zapojila do přípravy SPL, zná jeho priority a v rámci zásobníku projektů si ověřila vhodnost svých projektových záměrů. Zásobník projektových námětů čítá kolem 180 záměrů, které podaly obce, podnikatelé a neziskové subjekty. Významná je připravenost jednotlivých partnerů k podávání žádostí. Řada z nich své záměry dále rozpracovává a konzultuje se zástupci MAS. Do dotazníkového šetření se zapojilo 43 podnikatelských subjektů průřezově všemi odvětvími a 52 neziskových subjektů.

**Zemědělství** – představuje výraznou absorpční kapacitu potenciálních projektů v rámci SPL. V rámci jeho restrukturalizace a zvýšení konkurenceschopnosti musí dojít k racionalizaci a modernizaci areálů a technologií jak živočišně, tak i rostlinné výroby. V této oblasti jich celá řada již čerpá dotace z jiných opatření nebo připravuje projekty většinou zaměřené do oblastí modernizace a specializace zemědělských výroby. V území působí 319 zemědělských podnikatelů, kteří představují významnou základnu potenciálních žadatelů. Podstatnou skutečností pro další rozvoj je existence celé řady nevyužitých objektů a areálů v rámci území, které skýtají možnost dalšího rozvoje, výhodou je většinou dobré dopravní napojení a napojení na sítě technické infrastruktury.





**Nezemědělské podnikání** – představuje široké spektrum jak z hlediska organizačních forem, tak i z hlediska zaměření s vysokým potenciálem podílet se na realizaci SPL v rámci realizace individuálních projektů. Jedná se především o drobné podnikatele v oblastech zámečnictví, stavebnictví, autoopraven apod. Právě rozvoj těchto subjektů (sekundární sféry) zajistí spolu s rostoucím podílem služeb (terciární sféra) stabilní a diverzifikované ekonomické prostředí regionu a jeho budoucí rozvoj. Všechny obce mají zpracovány územní plány s jasně vymezenou koncepcí jejich rozvoje a s dostatečným potenciálem ploch pro výrobní aktivity zemědělského i nezemědělského charakteru.

**Služby** – sektor služeb není v území dostatečně rozvinut, což je dáno nízkou kupní silou obyvatelstva. Při nastartování rozvoje regionu se předpokládá zvýšení ekonomické úrovně obyvatel což má přímou vazbu na rozvoj služeb jako jsou např. kadeřnictví a nebo některých specializovaných obchodů, jako např. květinářství apod. Významný potenciál stále skýtají chybějící služby v návaznosti na rozvoj cestovního ruchu a využívání jedinečností území k jeho ekonomické prosperitě.

**Obce** – představují velkou absorpční kapacitu území pro realizaci projektů v rámci SPL. Obce jsou veřejnými zástupci více jak 13,6 tisíc obyvatel regionu s dokonalou znalostí místních problémů a potřeb jejich obyvatel. Proto je v území 31 potenciálních dobře připravených a zkušených žadatelů s řadou projektových záměrů v rámci priorit a opatření SPL. Řada obcí již realizuje své projekty z PRV, OPŽP, ROP SM, kde získávají zkušenosti s administrací projektů v rámci fondů EU. V zásobníku projektových záměrů podaly obce nejvíce zcela konkrétních a jasně formulovaných námětů.

**Neziskové subjekty** – představují významnou základnu svobodné občanské společnosti, kdy fungují na základě dobrovolnosti a upřímného a nezištného zájmu o činnost subjektu. Většinou se jedná o zapálené a nadšené lidi s jasnou představou. Do přípravy SPL a naplnění zásobníku projektových námětů se tyto subjekty významně zapojily. V oblasti menších projektů (v návaznosti na jejich omezené finanční možnosti) lze předpokládat celou řadu zajímavých projektových žádostí s vazbou na rekonstrukce a modernizace jejich zařízení – kluboven, sportovišť apod.

Z uvedených skutečností vyplývá, že potenciál území je vysoký s předpokladem výrazného převisu projektových žádostí.

#### 4.2.4 Jiné zdroje

Z významných dalších zdrojů regionu je možné jmenovat životní prostředí s malebnou a turisticky zajímavou krajinou v návaznosti na rozvoj cestovního ruchu. Významné je také množství drobných památek, tradic a soudržnost území. Dopravní infrastruktura představuje z hlediska zanedbanosti technického stavu místních komunikací III. a IV. třídy významnou absorpční kapacitu hlavně v návaznosti na komplexní úpravu veřejných prostorů. Z hlediska nepříznivého demografického vývoje v území MAS se ukazuje jako perspektivní oblast s vysokým absorpčním potenciálem oblast sociálních služeb. Tato skutečnost byla ověřena zpracovaným Komunitním plánem sociálních služeb, který vymezil tři základní problémové okruhy v této oblasti: 1. Senioři, 2. Děti, mládež 6-18(25) let a 3. Rodiny s dětmi a osoby se zdravotním znevýhodněním. Rozvoji tohoto sektoru přispívá také nový systém úhrady za poskytování sociálních služeb.



## 5. SWOT analýza

### 5.1 Vymezení SWOT analýzy

#### Kvalita života ve venkovských oblastech

MAXIMALIZOVAT, ROZŠÍŘOVAT		NUTNO KONCEPČNĚ ŘEŠIT		MAXIMALIZOVAT, REALIZOVAT		MONITOROVAT, ELIMINOVAT	
Silné stránky		Slabé stránky		Příležitosti		Hrozby	
VNITŘNÍ				VNĚJŠÍ			
<ul style="list-style-type: none"> <li>relativní stabilita obyvatelstva</li> <li>zájem občanů o vzhled obcí a občanskou vybavenost</li> <li>dostupnost zdravotnických zařízení</li> <li>vybavenost venkovními sportovními areály</li> <li>vhodné pozemky a objekty pro výstavbu</li> <li>kulturní a historické tradice obcí - materiální a nemateriální povahy</li> <li>kvalita ŽP</li> <li>velké množství památek – bohaté kulturní dědictví</li> <li>plynofikace, zásobování vodou</li> <li>možnost připojení k Internetu</li> <li>existence památek</li> <li>školství</li> <li>stabilizovaná sídelní struktura území</li> <li>zkušenosti území s čerpáním dotací</li> <li>zájmová a spolková činnost</li> </ul>		<ul style="list-style-type: none"> <li>nedostatek služeb pro obyvatele a řemesla</li> <li>nedostatek pracovních sil a techniky pro údržbu veřejných prostranství, zanedbaná prostranství bez funkční a estetické hodnoty</li> <li>nízký zájem občanů o památky místního významu</li> <li>chybějící zázemí pro spolkovou činnost - vybavení, klubovny</li> <li>chybějící útulek pro psy - potulování psů</li> <li>absence sociálních služeb pro občany v regionu</li> <li>havarijní stav nebo neexistence kulturních zařízení - kulturní domy, volnočasových zařízení - sportovišť, hřišť, dětských hřišť a dalších zařízení veřejné potřeby a zázemí spolků</li> <li>nedostatečné kulturní využití obyvatel v regionu</li> <li>nedostatečně řešená bytová politika mladých rodin</li> <li>neobydlená původní zástavba</li> <li>neexistující koncepce výstavby RD</li> <li>neexistence půjček pro občany z fondů rozpočtů obcí</li> <li>nedostatek infrastruktury pro volný čas</li> <li>nedostatek multifunkčních hřišť, zastaralost stávajících hřišť</li> <li>nedostatek krytých sportovišť</li> <li>kanalizace a ČOV</li> <li>stav školských zařízení</li> </ul>		<ul style="list-style-type: none"> <li>možnosti získání finančních prostředků na rozvoj venkova</li> <li>národní a evropské rozvojové dotační fondy</li> <li>využívání obnovitelných zdrojů energie</li> <li>využitelnost památek</li> <li>malebná krajina</li> <li>tradice širšího okolí, zájem o bydlení na venkově</li> <li>dálnice</li> </ul>		<ul style="list-style-type: none"> <li>vlastnictví památek, návsi - soukromé pozemky</li> <li>ztráta původní venkovské identity</li> <li>úvěrová politika státu</li> <li>omezení pravomocí obcí - stavební komise</li> <li>financování obcí v rámci rozpočtových pravidel státu - nedostatek finančních prostředků pro rozvoj venkova</li> <li>vysoká intenzita dopravy</li> <li>sociální politika</li> </ul>	



## Cestovní ruch

MAXIMALIZOVAT, ROZŠÍŘOVAT Silné stránky	NUTNO KONCEPČNĚ ŘEŠIT Slabé stránky	MAXIMALIZOVAT, REALIZOVAT Příležitosti	MONITOROVAT, ELIMINOVAT Hrozby
<b>VNITŘNÍ</b>		<b>VNĚJŠÍ</b>	
<ul style="list-style-type: none"> <li>existence významné mezinárodní cyklostezky Bečva a Jantarová stezka</li> <li>vysoký turistický potenciál hradu Helfštýn</li> <li>bohaté přírodní a kulturní dědictví</li> <li>předpoklady pro letní a zimní turistiku</li> <li>vhodné pozemky pro výstavbu infrastruktury v oblasti CR</li> <li>živé tradice v části regionu</li> <li>silné hodnoty - rodáci, významné osoby</li> <li>výhodná geografická poloha</li> </ul>	<ul style="list-style-type: none"> <li>chybějící informační systém pro návštěvníky a turisty (naučné stezky)</li> <li>nedostatečná síť a propojení cyklotras/cyklostezek</li> <li>nedostatek služeb pro návštěvníky a turisty</li> <li>nedostatek ubytovacích kapacit (malé penziony)</li> <li>špatný stav památek a pamětihodností</li> <li>nevyužití vlastního potenciálu (atraktivita, zajímavosti) - muzea...</li> <li>nedostatek odpočinkových zón</li> <li>nedostatek přírodních koupališť</li> <li>nedostatek parkovacích ploch</li> <li>chybějící koncepce rozvoje CR MAS</li> <li>absence hipostezek a aktivit v rámci agroturistiky</li> </ul>	<ul style="list-style-type: none"> <li>rozvoj aktivního cestovního ruchu</li> <li>možnosti finančních prostředků z EU</li> <li>blízkost městských aglomerací (Přerov, Hranice, Lipník nad Bečvou, Bystřice pod Hostýnem)</li> <li>možnost zapojení do koncepce rozvoje cestovního ruchu v rámci Olomouckého kraje</li> <li>blízkost lázeňského města Teplice nad Bečvou, poutního místa Hostýn, prameniště Odry</li> <li>dopravní dostupnost (dálniční spojení a železniční koridor)</li> </ul>	<ul style="list-style-type: none"> <li>odliv turistů významnějšími lokalitami</li> <li>ekonomická nestabilita - platební neschopnost turistů</li> <li>výrazné zhoršení životního prostředí</li> <li>pasivní trávení volného času, nezájem</li> </ul>

## Životní prostředí a zemědělství

MAXIMALIZOVAT, ROZŠÍŘOVAT Silné stránky	NUTNO KONCEPČNĚ ŘEŠIT Slabé stránky	MAXIMALIZOVAT, REALIZOVAT Příležitosti	MONITOROVAT, ELIMINOVAT Hrozby
<b>VNITŘNÍ</b>		<b>VNĚJŠÍ</b>	
<ul style="list-style-type: none"> <li>kvalitní zdroje pitné vody</li> <li>podíl zalesněných ploch</li> <li>Niva Bečvy</li> <li>ekologické třídění odpadů -ECO</li> <li>plynifikace</li> <li>kvalitní životní podmínky v území</li> </ul>	<ul style="list-style-type: none"> <li>nárůst vytápění tuhými palivy</li> <li>černé skládky</li> <li>velký rozsah zemědělské činnosti - eroze...</li> <li>nedostatek mechanizace na údržbu zeleně, přírodních ploch a lesů – neudržované plochy zeleně a špatně dostupných a neobdělávaných zemědělských pozemků</li> <li>neudržované požární nádrže</li> <li>chybějící protierozní opatření</li> <li>čistota vodních toků a ploch</li> <li>chybějící územní systém ekolog. stability (biokoridory, biocentra, interakční prvky)</li> <li>neexistence ČOV a kanalizací (klasické ČOV, kořenové ČOV, biologické rybníky)</li> </ul>	<ul style="list-style-type: none"> <li>zavedení nových způsobů vytápění - obnovitelné zdroje energie</li> <li>možnost čerpání dotací z fondů EU</li> <li>výchova v oblasti ekologie (Třídít odpad má smysl, čištění studánek)</li> <li>zavádění nových forem zemědělství (eko)</li> <li>diverzifikace zemědělství</li> </ul>	<ul style="list-style-type: none"> <li>zvyšování cen zemního plynu a elektrické energie</li> <li>návrat chemizace zemědělství</li> <li>únik vody z krajiny (nízká retenční schopnost krajiny)</li> <li>globální znečišťování ovzduší z velkých zdrojů znečišťování</li> <li>zanešené vodní toky - potoky</li> </ul>



## Doprava a infrastruktura

MAXIMALIZOVAT, ROZŠÍŘOVAT Silné stránky	NUTNO KONCEPČNE ŘEŠIT Slabé stránky	MAXIMALIZOVAT, REALIZOVAT Příležitosti	MONITOROVAT, ELIMINOVAT Hrozby
<b>VNITŘNÍ</b>		<b>VNĚJŠÍ</b>	
<ul style="list-style-type: none"> <li>strategická poloha regionu poblíž hlavních silničních tras R35, 47</li> <li>dobrá lokalizace regionu poblíž hlavního železničního uzlu Přerov</li> <li>dobrá dopravní obslužnost do městských aglomerací ve většině obcí</li> <li>dobrá technická infrastruktura v obcích (voda, plyn, elektřina, telekomunikace)</li> </ul>	<ul style="list-style-type: none"> <li>špatný stav místních komunikací a silnic se zpevněným povrchem a veřejných prostorů obecně</li> <li>nedostatek spojů ve dnech pracovního volna a o svátcích</li> <li>nadměrné zatížení obcí průjezdovou dopravou (nákladní doprava)</li> <li>bezpečnost dopravy v obcích</li> <li>špatný stav obecních rozhlasů</li> <li>špatný stav osvětlení obcí</li> <li>chybějící kanalizace a ČOV v obcích</li> <li>v některých částech regionu chybí signál mobilních operátorů</li> <li>nedostatečná infrastruktura vysokorychlostního internetu</li> <li>nedostatečná infrastruktura bezmotorové dopravy</li> </ul>	<ul style="list-style-type: none"> <li>výstavba dálniční sítě D1 a D47</li> <li>možnosti získání finančních prostředků z národních a evropských zdrojů (bezpečnost dopravy, oprava komunikací, technická infrastruktura obcí)</li> </ul>	<ul style="list-style-type: none"> <li>špatný stav komunikací II. a III. třídy</li> <li>snižování počtu spojů hromadné dopravy</li> <li>zpřísnění legislativy v oblasti ochrany krajiny</li> </ul>

## Podnikání a podnikatelské prostředí

MAXIMALIZOVAT, ROZŠÍŘOVAT Silné stránky	NUTNO KONCEPČNE ŘEŠIT Slabé stránky	MAXIMALIZOVAT, REALIZOVAT Příležitosti	MONITOROVAT, ELIMINOVAT Hrozby
<b>VNITŘNÍ</b>		<b>VNĚJŠÍ</b>	
<ul style="list-style-type: none"> <li>flexibilita podnikatelů</li> <li>fungující podnikatelská základna</li> <li>dopravní dostupnost území</li> <li>volná a levná pracovní síla</li> </ul>	<ul style="list-style-type: none"> <li>absence místních trhů</li> <li>absence podnikatelských inkubátorů</li> <li>nedostatek kvalifikovaných dělnických profesí</li> <li>neexistence zpracovatelského průmyslu</li> <li>propagace, marketing</li> <li>nedostatečná vybavenost obcí službami</li> <li>místní značka - neexistence</li> <li>nedostatečná podpora nezemědělských podniků/subjektů/služeb (sekundér a terciér)</li> <li>velké množství nevyužitých staveb a zemědělských objektů a ploch (brownfields)</li> <li>nedostatečná informovanost podnikatelského sektoru</li> <li>zastaralost budov a zařízení zemědělských podniků</li> <li>nedostatek pracovních příležitostí</li> </ul>	<ul style="list-style-type: none"> <li>dotační tituly pro rozvoj drobného, malého a středního podnikání, nezemědělských podniků a subjektů, modernizace zemědělských podniků – vytvoření stabilního prostředí</li> <li>přiliv podnikatelských subjektů z okolních území</li> <li>dopravní napojení D1</li> </ul>	<ul style="list-style-type: none"> <li>nadměrná administrace</li> <li>špatná politika zaměstnanosti</li> <li>dovozy dotovaného zboží</li> <li>neplatiči - druhotná platební neschopnost</li> <li>nízká kupní síla obyvatelstva</li> <li>nárůst velkých obchodních řetězců, supermarketů, globalizace projevující se i na venkově</li> <li>nestabilita zemědělského podnikání</li> </ul>



## Lidské zdroje

MAXIMALIZOVAT, ROZŠÍŘOVAT Silné stránky	NUTNO KONCEPČNĚ ŘEŠIT Slabé stránky	MAXIMALIZOVAT, REALIZOVAT Příležitosti	MONITOROVAT, ELIMINOVAT Hrozby
<b>VNITŘNÍ</b>		<b>VNĚJŠÍ</b>	
<ul style="list-style-type: none"> <li>• dobrá spolupráce spolků s obcemi</li> <li>• zájmové činnosti při ZŠ</li> <li>• existence sdružení seniorů</li> <li>• aktivní činnost spolků a zájmových sdružení</li> <li>• kulturní tradice obcí</li> <li>• předškolní vzdělávání</li> <li>• dostupnost základního školství v obcích</li> <li>•</li> </ul>	<ul style="list-style-type: none"> <li>• nepříznivý demografický vývoj obyvatelstva</li> <li>• vysoká nezaměstnanost</li> <li>• nedostatek aktivit a vzdělávání pro mládež</li> <li>• nedostatek možností celoživotního vzdělávání</li> <li>• roztržitost akcí, aktivit spolků, NNO</li> <li>• nedostatečná sociální péče o starší spoluobčany</li> <li>• nedostatek aktivních občanů pro práci s dětmi a mládeží</li> <li>• nedostatek alternativních volnočasových aktivit</li> <li>• osvětová činnost - sounáležitost, příslušnost k regionu</li> <li>• nedostatečná prevence v oblasti sociálně patologických jevů</li> <li>• nedostatečná znalost cizích jazyků</li> <li>• počítačová gramotnost</li> <li>• mateřská centra</li> <li>• chybějící klubovny a infrastruktura setkávání</li> <li>• neexistence info systému území</li> <li>• nízký počet NNO v regionu (z hlediska oblasti zájmu).</li> </ul>	<ul style="list-style-type: none"> <li>• nové formy spolupráce (mezinárodní, meziregionální)</li> <li>• možnost financování aktivit NNO z krajských programů</li> <li>• získání finančních prostředků na projekty v oblasti rozvoje lidských zdrojů, rekvalifikace, sociální integrace apod.</li> <li>• prezentace historie a tradic území v rámci MAS a dalších regionů</li> <li>• podpora rodiny</li> <li>•</li> </ul>	<ul style="list-style-type: none"> <li>• všechny závislosti, patologické jevy - drogy, alkohol</li> <li>• špatná politika zaměstnanosti</li> <li>• nezáměr a pasivita</li> <li>•</li> </ul>



Na základě komunitního projednávání proběhlo jak formulování jednotlivých částí SWOT analýzy, tak i výběr nejdůležitějších silných stránek a odstranění nejvýraznějších slabých stránek, kterých příležitostí využít pro rozvoj regionu, a ohrožení, kterým se snažit vyhnout. Tato následná abstrakce jeví SWOT analýzy byla provedena opět komunitním způsobem na jednáních s veřejností, v pracovních skupinách a v komisi strategického rozvoje, kdy byly jednotlivé silné a slabé stránky obodovány, přiřazovány k sobě dle shodných znaků a stanoven seznam nejvýraznějších slabých a silných stránek a příležitostí a hrozeb. Seřazení odráží charakteristiky celého území regionu MAS a na tyto jevy jsou dále navázány priority a cíle SPL.

#### **Nejvýznamnější silné stránky území MAS (maximalizovat, rozšiřovat):**

- Velké množství podnikatelských subjektů s dřívou převahou o velikosti mikropodniku (zemědělských a nezemědělských).
- Silná zájmová a spolková činnost v území MAS, zájem občanů o dění v území a o vzhled obcí (návsí, veřejné prostory a plochy,...).
- Významná kulturně historická tradice-velké množství tradic, akcí, kvalitní životní prostředí.
- Vysoký potenciál rozvoje cestovního ruchu (hrad Helfštýn, cyklostezka Bečva a Jantarová cyklostezka, eneolitické naleziště, velké množství památek a památek místního významu, malebná krajina s výraznými plochami lesů.
- Zkušenosti území s čerpáním dotací (krajských, národních, EU).
- Dobrá vybavenost regionu technickou infrastrukturou.

#### **Nejvýznamnější slabé stránky území MAS (nutno koncepčně řešit):**

- Nepříznivý demografický rozvoj regionu a dalších sociologických charakteristik (nezaměstnanost, porodnost, migrace a urbanizace)
- Nedostatek zařízení pro volnočasové aktivity, nedostatečné vybavení území občanskou vybaveností a službami, špatný a nevyhovující stav existujících budov vybavenosti sloužících široké veřejnosti.
- Nedostatek pracovních příležitostí, velké množství opuštěných zemědělských areálů, zastaralost zemědělských podniků, nedostatečná podpora (vznik a rozvoj) nezemědělských podnikatelů (sekundér a terciér).
- Špatný stav místních komunikací, veřejných prostranství a návsí a navazující infrastruktury, mobiliáře, zeleně,...
- Nedostatek infrastruktury pro rozvoj cestovního ruchu, špatný stav památek, neexistence muzeí a výstavních expozic, plánů regenerace apod.
- Nedostatek vybudovaných ČOV, chybějící prvky ÚSES, nevybavenost regionu potřebnou technikou pro údržbu přírodních ploch a ploch lesů.

#### **Nejvýznamnější příležitosti území MAS (maximalizovat, realizovat):**

- Nové formy spolupráce regionu, další prohlubování partnerství území MAS zapojování dalších subjektů do společných projektů, rozvíjení lidského potenciálu.
- Budování dálnic D1 a D47, vhodné napojení území na sídla vyššího významu – Olomouc, Přerov,... , blízkost hranice Olomoucké aglomerace.
- Modernizace zemědělských podniků a vznik nových nebo podpora stávajících nezemědělských podnikatelů - vyšší stabilita ekonomického prostředí regionu, rozvoj cestovního ruchu s návazností na okolní cíle – Lázně Teplice n.B., Olomouc, Lipník n.B., Hostýn, Helfštýn,...) a na potenciál místního kulturního dědictví a památek.
- Možnost čerpání prostředků z EU, jejich soustředění do nejpotřebnějších projektů a v návaznosti na využití synergického efektu nastartovat „novou budoucnost“ regionu.
- Komplexním zkvalitněním života na venkově (životní prostředí vč. udržované kulturní krajiny a lesních ploch, ekonomická stabilita a vzhled obcí s kvalitními službami a občanskou vybaveností) stabilizovat obyvatelstvo, případně podpořit nárůst počtu obyvatel z okolních měst.

#### **Nejvýznamnější hrozby území MAS (monitorovat, eliminovat):**

- Projevy sociálně patologických jevů na venkově – alkohol, drogy, pasivita při využívání volného času.
- Nízká kupní síla obyvatel regionu, nestabilita zemědělského podnikání, ztráta konkurenceschopnosti a jeho ekonomický úpadek.
- Projevy globalizace ve všech oblastech života, ztráta identity a sounáležitosti.



- Nedostatek finančních prostředků na rozvoj venkova, postupné zvyšování závislosti na vnějších (cizích) zdrojích.
- Odliv obyvatel a snížení ekonomické úrovně regionu - nedostatečná upravenost veřejných prostorů, nedostatek veřejné vybavenosti, nedostatečná údržba kulturního dědictví, krajiny, lesů a vodních toků – odliv turistů, špatné životní prostředí a nedostatečná kvalita života na venkově.

## 5.2 Metodika SWOT analýzy

### 5.2.1 Metoda stanovení jednotlivých bodů SWOT analýzy

**SWOT analýza** představuje základní a komplexní metodu kvalitativního vyhodnocení veškerých oblastí rozvoje regionu MAS ve vztahu k realizaci programů zaměřených na rozvoj zemědělství, podnikatelských aktivit, cestovního ruchu a vzájemné spolupráce (místního partnerství) mezi veřejným, soukromým a neziskovým subjektem. SWOT analýza vychází z analýzy současného stavu Regionu MAS.

SWOT analýza v metodickém pojetí představuje silný nástroj pro celkovou analýzu vnitřních a vnějších činitelů a obsahuje základní techniky zpracování strategické analýzy. Jádro metody spočívá v klasifikaci a ohodnocení jednotlivých faktorů, které jsou rozděleny do 4 základních skupin (tj. faktory vyjadřující SILNÉ nebo SLABÉ vnitřní stránky posuzovaného regionu a faktory vyjadřující PŘÍLEŽITOSTI a HROZBY jako vlastnosti vnějšího prostředí). Analýzou vzájemné interakce jednotlivých faktorů silných a slabých stránek na jedné straně vůči příležitostem a hrozbám na straně druhé lze získat nové kvalitativní informace, které charakterizují a hodnotí úroveň jejich vzájemného střetu.

SWOT analýza je zpracována v rámci Regionu MAS dle jednotlivých rozhodných oblastí z důvodu detailnějšího vyjádření určujících faktorů:

*-Kvalita života ve venkovských oblastech, -Cestovní ruch, -Životní prostředí a zemědělství, -Doprava a infrastruktura, -Podnikání a podnikatelský prostor, -Lidské zdroje a partnerství.*

SWOT analýza v průběhu svého utváření procházela veřejným připomínkovým řízením jednotlivých pracovních skupin Komise strategického rozvoje. Veřejné projednávání takto rozpracovaného dokumentu zajistilo vysokou vypovídající hodnotu této analýzy. Konfrontace přímo s členy MAS a širokou veřejností byla velkým přínosem pro finální dopracování SWOT analýzy. Analýzou SWOT byl vytvořen „přechodový“ můstek mezi analytickou a návrhovou částí dokumentu. Přístup k jednotlivým faktorům je vyjádřen vztahy:

### MAXIMALIZOVAT, ROZŠÍŘOVAT - NUTNO KONCEPČNĚ ŘEŠIT – MONITOROVAT - ELIMINOVAT

Vize strategického rozvoje a následně pak rámcové cíle promítnuté v jednotlivých prioritách a opatřeních vycházejí z provedení detailní SWOT analýzy regionu území MAS.

### 5.2.2 Zdroje informací

Zdrojem pro vypracování SWOT analýzy byla expertní analýza území, dotazníkový průzkum potřeb obyvatelstva, podnikatelů a NNO, dotazníkový průzkum potřeb obcí (veřejné správy) a dále setkání s veřejností otevřená všem bez rozdílu. SWOT analýza byla dále předmětem činnosti pracovních skupin a komise strategického rozvoje. Rozdělení SWOT analýzy bylo provedeno komisí strategického rozvoje z důvodu detailnější analýzy celého území v působnosti MAS **Moravská brána**.

## 6. Strategie

### 6.1 Priority a cíle

Priority a cíle Strategického plánu Leader jsou zpracovány do jednotlivých Fichí, které zajistí praktické naplnění stanovených vizí rozvoje území MAS **Moravská brána**. Fiche navazují na ISÚ a hlavně pak na analýzy území, SWOT analýzu a dotazníkové řešení. Potřebnost jednotlivých priorit a opatření byla ověřena prostřednictvím zásobníku projektů a dále na veřejných setkáních, pracovních skupinách a komisi strategického rozvoje.

Na základě těchto procesů bylo možné formulovat nejdůležitější rozvojové oblasti podpory území MAS, kterými jednoznačně je podpora podnikání a kvality života. Jako důležitá oblast podpory byla také v ISÚ identifikována



oblast podpory cestovního ruchu (hrad Helfštýn, vhodné plochy pro rozvoj CR...) a ochrany životního prostředí. V oblasti rozvoje cestovního ruchu z hlediska SPL většina potenciálních žadatelů nesplňuje podmínky vhodného žadatele, a proto své záměry připravují do jiných operačních programů nebo z nich již čerpají. V oblasti ochrany a rozvoje ŽP jsou také aktivity žadatelů směřovány do jiných operačních programů nebo jiných os PRV (ČOV a kanalizace, vodovody, výsadby ÚSES a ploch zeleně, revitalizace urbanizované zeleně,...). Oblast údržby krajiny byla také předmětem Programu LEADER ČR 2007. Rozvoj lidských zdrojů a zavádění regionálního značení místních produktů je také řešen v rámci jiných operačních programů, proto nebyl do SPL zařazen. Z výše uvedených skutečností vyplývá, že rozvoj regionu je chápán v celé jeho šíři a rozmanitosti potřeb, se strategií diverzifikovaného rozložení potřeb do různých programů a rozvojových politik podle jejich nejhodnějšího dopadu do regionu a jeho potřeb. V souhrnu je naplňována a realizována ISÚ, které je SPL součástí, komplexně a průřezově bez jakéhokoliv opomíjení některého z pilířů trvale udržitelného rozvoje. Tímto přístupem bylo dosaženo jasného zacílení priorit a opatření SPL s předpokládaným cílem využít koncentrace, multiplikačních a synergických efektů.

### Priority a opatření Strategického plánu LEADER

#### **PRIORITA I Rozvoj podnikání v regionu MAS Moravská brána, „UMÍME PODNIKAT“**

Všeobecný cíl priority: Zvýšení konkurenceschopnosti zemědělců, jejich produkce a vytvoření podmínek pro stabilní a konkurenceschopné podnikání v regionu prostřednictvím posilování místní produkce, modernizací zemědělských podniků, zaváděním nových technologií, podporou vzniku nových a podporou rozvoje stávajících nezemědělských podniků a rozvoje služeb a navazujících oborů.

Specifický cíl priority: Zvýšení konkurenceschopnosti zemědělců modernizací zemědělských podniků, podpořit investice do lesů, obnovu a rozvoj řemeslné výroby v návaznosti na místní zdroje a tradice včetně možností odbytu – podpora vzniku nových a rozvoj stávajících nezemědělských podnikatelů.

- Opatření**
- I.1 **Modernizace zemědělských podniků**
  - I.2 **Podpora zakládání a rozvoje podniků**
  - I.3 **Investice do lesů a lesní techniky**

#### **PRIORITA II Kvalita života na území MAS Moravská brána „KRÁSA VENKOVA“**

Všeobecný cíl priority: Zkvalitnit život v regionu zlepšením vybavenosti obcí, zachováním kulturního a přírodního dědictví a nabídkou bohatého kulturního a společenského života, při uplatnění principu trvale udržitelného rozvoje.

Specifický cíl priority: Obnova a rozvoj infrastruktury obcí, doplnění a zkvalitnění občanské vybavenosti obcí, podpora občanských a volnočasových aktivit v obcích a ochrana a rozvoj kulturního dědictví regionu MAS Záhoří-Bečva.

- Opatření**
- II.1 **Náš tradiční venkov**
  - II.2 **Obnova a rozvoj občanské vybavenosti (obč. vybavenost, rozvoj vesnic)**

#### **PRIORITA I Rozvoj podnikání v regionu MAS Moravská brána „UMÍME PODNIKAT“**

### FICHE:

#### **FICHE 1: MODERNIZACE ZEMĚDĚLSKÝCH PODNIKŮ**

Hlavní opatření z PRV: I.1.1.1 Modernizace zemědělských podniků

Cíl Fiche:

- podpora investic do staveb, zázemí zemědělských podniků, technologií jak pro živočišnou, tak i pro rostlinnou výrobu. Cílem je také podporovat inovační aktivity v rámci zemědělské výroby a spolupráci mezi zemědělskými subjekty. Hlavním dopadem Fiche by mělo být zlepšení ekonomické výkonnosti místních zemědělských





podnikatelů prostřednictvím lepšího využití produkčních faktorů a zvýšení jejich konkurenceschopnosti. V rámci inovačních postupů a aktivit by mělo dojít k využití konkurenčních výhod a tím i k lepšímu využití příležitosti na trhu zemědělských produktů.

**Oblasti podpory FICHE:**

- investice do zemědělských staveb (rekonstrukce a výstavba nových staveb – využití (brownfield upřednostňováno), včetně nezbytných manipulačních ploch, pro živočišnou výrobu – podpora se týká chovu skotu, prasat, ovcí, koz, koní a drůbeže:
  - výstavba nebo rekonstrukce ustájovacích prostor a chovatelských zařízení,
  - výstavba nebo rekonstrukce skladovacích prostor pro druhotné produkty živočišné výroby,
  - výstavba nebo rekonstrukce skladovacích prostor pro objemná krmiva,
- investice do techniky a technologií pro živočišnou výrobu – podpora se týká chovu skotu, prasat, ovcí, koz, koní a drůbeže,
- investice do zemědělských staveb (rekonstrukce a výstavba nových staveb) pro rostlinnou výrobu, včetně:
  - výstavby či rekonstrukce skladovacích prostor pro produkty rostlinné výroby,
  - výstavby či rekonstrukce nosných konstrukcí trvalých kultur,
  - nezbytných manipulačních ploch.
- investice do techniky a technologií pro rostlinnou výrobu, včetně pořízení a obnovy závlahových zařízení,
- stavební a technologické investice do zpracování a využití záměrně pěstované i zbytkové a odpadní biomasy pro energetické a materiálové účely, včetně nezbytných manipulačních ploch,
- investice do techniky pro tvorbu a údržbu krajiny,

**FICHE 2: PODPORA ZAKLÁDÁNÍ A ROZVOJE MIKROPODNIKŮ**

Hlavní opatření z PRV: III.1.2 Podpora zakládání podniků a jejich rozvoje

Cíl Fiche:

- posílení ekonomické stability a potenciálu nezemědělských podnikatelů/subjektů realizací projektů zaměřených na vznik nových a nebo rozvoj stávajících mikropodniků jako základního pilíře zaměstnanosti a tím diverzifikovat ekonomickou základnu vesnického regionu. Tato Fiche by také měla podpořit stabilizaci pracovních sil na venkově, případně vytvořit pracovní místa nová a tím výrazně přispět ke stabilizaci celého venkovského prostoru a tím i ke zlepšení kvality života místních obyvatel v území MAS. Realizací Fiche bude podpořena různorodost venkovské ekonomiky.

**Oblasti podpory FICHE:**

- rekonstrukce a modernizace objektu, případně nová výstavba budov a ploch pro zakládání a rozvoj existujících mikropodniků (stavební materiál, stavební práce)
- úprava povrchů v areálu podnikatelské provozovny (např. odstavná stání, úprava povrchů pro skladové hospodářství)
- připojení k technické infrastruktuře
- nákup strojů, výrobních zařízení a technologie sloužící k zakládání a rozvoji mikropodniků
- nákup vybavení provozovny pro podnikatelskou činnost (základní nábytek)
- pořízení výpočetní techniky

**FICHE 3: INVESTICE DO LESŮ-Lesnická technika**

Hlavní opatření z PRV: I.1.2.1 Lesnická technika

Cíl Fiche:

- zvýšení diverzifikace a rozšíření tržních příležitostí, zlepšení zpracování surovin, rovněž využívání tržních příležitostí prostřednictvím inovací a tím zvýšení konkurenceschopnosti místních podnikatelů. Cílem je umožnit pořízení strojů využitelných v lesích.

**Oblasti podpory FICHE:**

- Pořízení strojů a zařízení pro budování a údržbu lesních cest, stezek a chodníků, meliorací, hrazení bystřin, retenčních nádrží, zařízení pro turistiku a strojů a zařízení sloužících pro obnovu a výchovu lesních porostů a prvotní zpracování dříví ekologickými technologiemi.



## **PRIORITA II Kvalita života na území MAS Moravská brána „KRÁSA VENKOVA“**

### **FICHE 4: OBNOVA A ROZVOJ VESNIC – Veřejná prostranství**

Hlavní opatření z PRV: III.2.1.1 Obnova a rozvoj vesnic

Cíl Fiche:

- revitalizace stávajících a budování nových veřejných prostranství, zvýšení jejich atraktivity a obyvatelnosti jako míst setkávání, společenských aktivit a oddechu místních obyvatel i návštěvníků regionu. Cílem je zlepšení kvality života ve venkovském prostoru regionu MAS.

#### **Oblasti podpory FICHE:**

- stavební obnova, případně nová výstavba ploch a úprava veřejných prostranství
- stavební obnova, případně nová výstavba chybějících úseku komunikací a související infrastruktury
- nákup strojů, technologie, zařízení, vybavení v souvislosti s projektem
- nákup a výsadba veřejné zeleně, parkové úpravy v obci, nákup nezbytné techniky pro údržbu zeleně v obcích

### **FICHE 5: OBČANSKÉ VYBAVENÍ A SLUŽBY**

Hlavní opatření z PRV: III.2.1.2 Občanské vybavení a služby

Cíl Fiche:

- zachování a rozvoj všech druhů občanské vybavenosti v regionu, zlepšením základních služeb v území MAS a rozvojem investic zajistit vyšší atraktivitu venkovského regionu a zlepšit kvalitu života v obcích MAS.

#### **Oblasti podpory FICHE:**

- stavební obnova (rekonstrukce, modernizace, statické zabezpečení), nová výstavba, budov a ploch sloužících zajištění občanského vybavení v oblasti školství, zdravotnictví, sociálních služeb, péče o děti, kultury, základní obchodní infrastruktury a sportovních aktivit, veřejné správy a hasičských zbrojnic, integrovaných informačních a školicích center,
- nákup zařízení, technologie, vybavení, hardware, software,
- infrastruktura spojená se zavedením vysokorychlostního internetu.
- investice pro pořízení materiálně – technického zázemí a vybavení pro společenské, spolkové, sportovní, kulturní, environmentální a církevní aktivity včetně stavebních výdajů malého rozsahu

### **FICHE 6: NÁŠ TRADIČNÍ VENKOV – Kulturní dědictví**

Hlavní opatření z PRV: III.2.2 Ochrana a rozvoj kulturního dědictví venkova

Cíl Fiche:

- zachování kulturního dědictví a bohatství regionu MAS rozvojem investic zajišťujících vyšší atraktivitu venkovské oblasti MAS a zlepšit kvalitu života v obcích území s vazbou také na rozvoj turistické ruchu zatraktivněním území na základě využití místního a jedinečného potenciálu.

#### **Oblasti podpory FICHE:**

- zpracování studií obnovy a využití památek, programu regenerace památkově významných území, soupisu a map památek na venkově, plánu péče, geodetických prací,
- stavební obnova (rekonstrukce, modernizace, statické zabezpečení) památkových objektů a ploch, revitalizace historických parků, historických zahrad a alejí,
- nákup budov, strojů, zařízení, vybavení, hardware, software,
- investice na realizaci výstavních expozic, muzeí s nabídkou místních kulturních a historických zajímavostí.

## **6.1.1 Priority a cíle SPL a jejich specifičnost pro území v působnosti MAS**

### **FICHE 1: MODERNIZACE ZEMĚDĚLSKÝCH PODNIKŮ**

**Specifičnost pro území MAS:** v předmětném území se nacházejí fungující zemědělské společnosti, které ekonomicky prosperují a zajišťují kromě zemědělské produkce také údržbu kulturní krajiny, která je pro naše území příznačná svým proměnlivým reliéfem. Aby obstály na trhu a ve stále silnější konkurenci je zapotřebí provést modernizaci zemědělských podniků (objektů a zařízení) v návaznosti na racionalizaci zemědělských areálů, která je z hlediska velice husté sídelní sítě a velkého množství areálů zemědělské výroby nezbytná. Zastaralé zemědělské provozy a technologie.



## **FICHE 2:                    PODPORA ZAKLÁDÁNÍ A ROZVOJE MIKROPODNIKŮ**

Specifičnost pro území MAS: diverzifikace ekonomických činností je v dnešní době zcela nezbytná – zvyšování stability sektoru a omezení ekonomických výkyvů v rámci regionu MAS. V území je 1672 nezemědělských subjektů, které v drtivé většině splňují podmínku vhodného žadatele a vhodné sekce OKEČ. Tyto podnikatelské subjekty jsou v regionu také významným zdrojem pracovních míst a proto je potřebné do této oblasti směřovat podporu. V regionu nejsou podmínky pro velké investiční akce, proto tato ekonomická struktura bude v území setrvávat i do budoucnosti a bude hlavní ekonomickou páteří území. Řada z těchto podnikatelů má nevyhovující provozovny vč. strojů a zařízení.

## **FICHE 3:                    INVESTICE DO LESŮ-Lesnická technika**

Specifičnost pro území MAS: pro území MAS je charakteristické soustředění lesních pozemků v diverzifikované držbě do větších celků v zemědělské krajině, rozloha lesních pozemků je 15% území MAS, které slouží jak hospodářské, tak i rekreační funkci a také rozvoji cestovního ruchu. Lesní pozemky jsou většinou špatně dostupné a bez potřebné techniky velice špatně udržovatelné. Vybavenost lesní technikou je v území MAS nedostatečná.

## **FICHE 4:                    OBNOVA A ROZVOJ VESNIC – Veřejná prostranství**

Specifičnost pro území MAS: v území MAS je značně hustá sídelní síť a jednotlivé obce patří vesměs k menším sídlům, bez finančních možností úpravy veřejných prostranství – návsi. Velká většina chce tento nedostatek řešit a již nyní má řada z nich připraveny projekty pro jejich úpravu. Příprava je řešena komunitní metodou se zapojením veřejnosti, čímž se výrazně posiluje jejich vazba k obci a regionu.

## **FICHE 5:                    OBČANSKÉ VYBAVENÍ A SLUŽBY**

Specifičnost pro území MAS: území regionu MAS je výrazně venkovským územím, které je z velké části špatně dopravě dostupné do větších sídel s vyšší vybaveností a v samotném území je vybavenost službami nedostatečná. Tento stav vede k odlivu obyvatel z území a podstatné vyliďňování obcí vzdálených od adekvátní vybavenosti.

## **FICHE 6:                    NÁŠ TRADIČNÍ VENKOV – Kulturní dědictví**

Specifičnost pro území MAS: pro území je charakteristické velké množství památek místního významu, které jsou z větší části ve špatném stavu. Uchováním kulturně historických prvků území se posílí sounáležitost obyvatel s územím a posílí se vazby lidí na region. V regionu je stále ještě značně silná soudržnost a pocit patriotismu. Významné je také v území propojení mezi památkami (hrad Helfštýn, eneolitické naleziště,...) a rozvojem cestovního ruchu.

### **6.1.2 Vztah SPL ke struktuře PRV**

Přehled vybraných opatření/podopatření z PRV ČR 2007-2013 a jejich návaznost na SPL:

#### **FICHE 1:                    MODERNIZACE ZEMĚDĚLSKÝCH PODNIKŮ**

Hlavní opatření z PRV: I.1.1.1 Modernizace zemědělských podniků

Návaznost na ISÚ: Opatření I.1 Modernizace zemědělských podniků

#### **FICHE 2:                    PODPORA ZAKLÁDÁNÍ A ROZVOJE MIKROPODNIKŮ**

Hlavní opatření z PRV: III.1.2 Podpora zakládání podniků a jejich rozvoje

Návaznost na ISÚ: Opatření I.3 Podpora zakládání podniků a jejich rozvoje

#### **FICHE 3:                    INVESTICE DO LESŮ-Lesnická technika**

Hlavní opatření z PRV: I.1.2.1 Lesnická technika

Návaznost na ISÚ: Opatření I.3 Investice do lesů a lesní techniky

#### **FICHE 4:                    OBNOVA A ROZVOJ VESNIC – Veřejná prostranství**

Hlavní opatření z PRV: III.2.1.1 Obnova a rozvoj vesnic

Návaznost na ISÚ: Opatření III.2 Obnova a rozvoj občanské vybavenosti

**FICHE 5: OBČANSKÉ VYBAVENÍ A SLUŽBY**

Hlavní opatření z PRV: III.2.1.2 Občanské vybavení a služby

Návaznost na ISÚ: Opatření III.2 Obnova a rozvoj občanské vybavenosti

**FICHE 6: NÁŠ TRADIČNÍ VENKOV – Kulturní dědictví**

Hlavní opatření z PRV: III.2.2 Ochrana a rozvoj kulturního dědictví venkova

Návaznost na ISÚ: Opatření III.1 Náš tradiční venkov

**6.2 Způsob dosahování cílů a priorit****6.2.1 Způsob naplnění cílů a priorit**

Zapojením široké škály aktérů z území regionu formou přípravy SPL a jeho následné realizace bude dosaženo naplnění cílů záměru s dlouhodobým efektem a působením. To představuje jasné uplatňování metody LEADER v území jako transparentního procesu a metody rozvoje regionu založeném na rozhodování o zdrojích a cílech rozvoje území přímo v MAS na základě širokého zapojení subjektů území.

SPL vychází z jasně formulované strategie rozvoje území MAS **Moravská brána**, která vznikla na základě široké diskuse a následné shody celé řady aktérů regionu. Tato široká participace stakeholderů na rozvojovém plánu území dává dokumentu strategie velkou váhu a udává jasný směr rozvoje území.

Realizace naplní část záměrů a cílů strategie MAS **Moravská brána** zapojením celé řady aktérů do tohoto procesu formou veřejných výzev a navazujících aktivit. Veřejné výzvy zajistí co nejtransparentnější nakládání se zdroji v rámci navrženého záměru a dále umožní rovný přístup všech relevantních aktérů k naplnění strategie. Realizaci SPL podpoří vytvoření silného konzultačního a poradenského týmu, který bude napomáhat potenciálním žadatelům v území a bude pořádat školení a semináře k tomuto programu. Tím se posílí odborná úroveň subjektů v území všech čtyř MAS (OPRV, Za humnami, Partnerství venkova a **Moravská brána**), což představuje výrazný posun pro naplnění cílů a opatření. Konzultační a poradenský tým představuje zásadní změnu v území s cílem dosažení kvalitních projektů a tím naplnění cílů ISÚ a SPL, které jsou obsaženy v jednotlivých opatřeních. Tým dále prohloubí spolupráci a partnerství v rámci meziregionální spolupráce partnerských MAS. Bude koordinovat postup a harmonogram kroků v rámci realizace programu LEADER EU a tím zajistí kvalitní řízení a administraci celého procesu.

Realizace SPL jako rozvojového plánu je založena na provázanosti a promyšlenosti jednotlivých opatření, jejich zacílení na nejpotřebnější rozvojové oblasti území. Synergického efektu bude docíleno jejich tematickou a územní provázaností a ztotožněním se celého území s takto nastaveným SPL, který je svým charakterem integrovaným projektem. V rámci realizace tohoto rozvojového plánu dojde ke vzájemnému a cílenému působení jednotlivých individuálních / dílčích projektů na vybrané oblasti a tím se jejich dopad na rozvoj území ještě zesílí a posílí se i trvalost a udržitelnost působení těchto projektů.

Naplnění cílů bude realizováno na základě jednotlivých Fichí. Rozvojový plán je v území dalším doplněním uplatňovaných rozvojových politik a rozvojových programů a v návaznosti na jejich působení a efekty dojde k posílení dopadu jednotlivých projektů na území MAS.

Výraznou úlohu při realizaci sehraje sama MAS, která bude celý proces koordinovat a řídit. Již sama existence tohoto občanského sdružení je dokladem spolupráce a společných cílů regionu. Součástí působení MAS v území bude další zapojení veřejnosti do tohoto procesu a posílení principu územní sounáležitosti a identifikace. V rámci procesu bude probíhat monitoring a evaluace a tím bude na základě podrobné analýzy dopadů docházet ke zpětné vazbě směrem k nastaveným prioritám a opatřením strategie rozvoje území.

MAS Záhoří-Bečva má ve svém zásobníku 63 projektů NNO, 7 projektů podnikatelů a 147 projektů obcí, které jsou v souladu se SPL a ISÚ MAS Záhoří-Bečva. Tyto projekty jsou dostatečnou základnou potenciálních žadatelů v rámci navržených Fichí.

Také zájem občanů při projednávání a připomínkování SPL a ISÚ svědčí o jejich zájmu o dění ve svém regionu a připravenost k dalším činnostem.



## 6.2.2 Předpokládané dopady SPL a jeho přínosy pro dané území v dlouhodobější perspektivě

SPL přispěje k postupnému naplňování a realizaci vize v uvedených dvou ze tří bodů, která je formulována v Integrované strategii území MAS Moravská brána.

- **Region MAS Moravská brána se stane silným a prosperujícím územím, založeným na přírodním potenciálu a kulturním dědictví předcházejících generací, s plnohodnotným začleněním mezi vyspělé regiony Evropské unie.**
- **Region MAS Moravská brána bude regionem konkurenceschopným, s diverzifikovanou ekonomikou, postavenou na drobném, malém a středním podnikání. Stane se zajímavou hospodářskou lokalitou s novými pracovními příležitostmi a s programy zaměřenými na rozvoj lidských zdrojů, vzdělávání a sociální integraci obyvatelstva.**

Naplňování a realizace Strategie je dlouhodobý proces a jeho dílčí úspěchy nastartují další a prohlubující se spolupráci mezi jednotlivými aktéry v území regionu s cílem jeho dalšího rozvoje. Zapojování veřejnosti a nepřetržitá práce v území přispěje do budoucna ke ztotožnění se s regionem a ochotu realizovat další rozvojové projekty. Bez takto pojatého partnerství by nebylo možné nastartovat tak silné synergické efekty v území MAS a realizovat řadu aktivit jak z hlediska finanční základny, tak z hlediska know-how, tak i z hlediska lidského potenciálu.

## 6.2.3 Soulad cílů a priorit s trvale udržitelným rozvojem

Trvale udržitelný rozvoj je takovým způsobem ekonomického růstu, který uvádí v soulad hospodářský a společenský pokrok s plnohodnotným zachováním životního prostředí. Mezi hlavní cíle trvale udržitelného rozvoje patří zachování životního prostředí dalším generacím v co nejméně pozměněné podobě.

Evropský parlament definoval udržitelný rozvoj jako „zlepšování životní úrovně a blahobytu lidí v mezích kapacity ekosystémů při zachování přírodních hodnot a biologické rozmanitosti pro současné a příští generace.“

Všechny priority a cíle SPL mají pozitivní vliv na všechny tři oblasti trvale udržitelného rozvoje regionu MAS. První priorita má hlavní dopad na podnikání v regionu s ne nepodstatným dopadem na údržbu kulturní krajiny a hospodaření v lesích, druhá priorita řeší problematiku kvality života v regionu (podpora společenského pilíře) a kulturního dědictví. V rámci realizace jednotlivých projektů budou podporovány aktivity na podporu rozvoje podnikání s důrazem na využívání místních zdrojů, podporu kvality života na venkově, zachování kulturního dědictví území pro příští generace. K souladu s cíli trvale udržitelného rozvoje přispěje sama metoda LEADER, která svou otevřeností a zastoupením různých aktérů regionu ze všech oblastí území zajišťuje důsledné dodržování trvale udržitelného rozvoje regionu při naplňování cílů SPL.

## 6.3 Zapojení inovačních prvků

### 6.3.1 Změny oproti dosavadní praxi řešení místních problémů

Nejvýraznější změnou oproti dosavadní praxi je, že místní subjekty regionu mají možnost se přímo podílet jak na přípravě rozvoje území (příprava ISÚ a SPL), ale také na jeho realizaci jak v rámci samotné realizace projektů, tak i v rámci rozhodovacích procesů. Dosavadní praxe v regionu kombinovala rozhodování na základě veřejné správy na úrovni obcí nebo mikroregionů. Až MAS pracující na principu partnerství soukromého, neziskového a veřejného sektoru vnesla do území zcela novou kvalitu a možnosti řešení problémů na místní úrovni. Zárodek a začátek změny nastal již realizací LEADER ČR 2007 (příprava záměru, realizace záměru,...), avšak až při přípravě SPL v rámci IV.osy PRV došlo k jasnému zakotvení principů LEADER v procesu rozhodování o dalším rozvoji regionu. Dále v rámci budování partnerství a spolupráce jak na území Olomouckého kraje tak i na území Jihomoravského kraje z hlediska dopadů principu partnerství a spolupráce místních akčních skupin. V březnu 2008 byla uzavřena dohoda o partnerství a vzájemné spolupráci mezi **Místní akční skupinou Moravská brána, o.s.** (Olomoucký kraj), **Místní akční skupinou OPRV, o.s.** (Olomoucký kraj), **Místní akční skupinou Za humnami, o.s.** (Jihomoravský kraj) a **Místní akční skupinou Partnerství venkova** (Jihomoravský kraj), která definuje společný postup při implementaci metody LEADER EU na území těchto MAS a podporuje vznik **společných projektů** jednotlivých aktérů rozvoje území a další oblasti vzájemné spolupráce. Uvedené MAS dále v srpnu roku 2008 podepsaly Dohodu o spolupráci a partnerství v rámci PRV ČR na období 2008-2013 – osa IV.-LEADER, opatření IV.1.1.-Místní akční skupina a IV. 1.2.-Realizace místní rozvojové strategie. V rámci



této Dohody byly realizovány společné schůzky a konzultace při přípravě SPL a při realizaci bude probíhat úzká spolupráce uvedených subjektů. Podpisem dohody vznikl společný konzultační a poradenský tým všech čtyřech MAS, který bude výrazným prvkem změny dnešního stavu (partnerství a vzájemná pomoc v rámci území čtyř MAS). SPL byl dále konzultován s MAS Blanský les – Netolicko, o.p.s. Tyto všechny aktivity mají výrazný dopad na změně dosavadní „uzavřenosti“ regionu směrem k otevřenému a spolupracujícímu celku při zapojení podnikatelů, neziskových organizací a samospráv.

V rámci komunikace s veřejností z hlediska MAS bude využívána metoda plánovacích víkendů, která se osvědčila při přípravě SPL – plánovací víkend v MAS Blanský les – Netolicko. Součástí zapojování veřejnosti bude využití skupin místního partnerství v realizovaných projektech v oblasti práce s mládeží 15-25 let a projektu komunitního plánování sociálních služeb. Dále budou zapojeni jednotliví partneři MAS – Centrum pro rodinu Ráj, Moravská Veselka,.... Výraznou změnou v oproti dosavadní praxi bude působení MAS v regionu jako aktivního subjektu, který se stane „rozvojovou agenturou“ s detailní znalostí území. Z dlouhodobého hlediska by se měla MAS stát stabilní „rozvojovou institucí“ pracující na základě metody LEADER, která propojuje zájmy a potřeby území s finančními prostředky v území z hlediska jejich neefektivnějšího směřování a realizace. Výhodou tohoto konceptu je široké uplatňování různých rozvojových politik v území s jasným a co neefektivnějším zacílením na různé problémy regionu. Takto pojatá „instituce“, která nebude úzce zaměřená jen na jednu rozvojovou možnost, se stane stabilním subjektem se zajištěnou udržitelností své existence v pomoci trvalého rozvoje regionu.

### 6.3.2 Výčet inovačních aktivit

V rámci jak Integrované strategie území regionu i v rámci SPL je uvažováno s inovačními aktivitami, kdy inovační povaha SPL MAS **Moravská brána** spočívá v následujících aktivitách:

- Rozhodování o využívání dotačních finančních prostředků se bude dít přímo v místě realizace projektů na základě plné znalosti území a jeho problémů, zároveň výběr bude prováděn na základě zapojení zástupců různých sfér života regionu (podnikatelé, neziskové organizace, samosprávy) a tím bude zajištěna maximální transparentnost a maximální dopad vybraných projektů na region. Tato průřezovost zástupců regionu bude sehrávat významnou úlohu při budování dalších vazeb, které by za „normálních“ podmínek nevznikly a dojde k dalším synergickým efektům.
- Bude využito poradenského a konzultačního týmu čtyř partnerských MAS, jež propojí odborné znalosti jednotlivých osob týmu, bude kombinovat zkušenosti z různých území regionů Moravy a tím dojde k výrazné přidané hodnotě v regionech jednotlivých MAS (předávání informací a zkušeností a předcházení nepředvídatelným událostem, vzájemná školení členů MAS a veřejnosti, pomoc při administraci projektů, spolupráce jednotlivých orgánů MAS – výběrové komise,...)
- V rámci spolupráce poradenského a konzultačního týmu (LEADER tým), jehož poslání a smysl je popsán v kapitole 8.2. Spolupráce (spolupráce a síťování 4 spřátelených MAS), bude v případě realizace SPL zaveden systém posuzování objektivitu hodnocení projektů – tento systém bude spočívat v nezávislém hodnocení vzorku náhodně vylosovaných 10% projektů, které byly posuzovány výběrovou komisí MAS, nezávislým hodnotitelem z výběrové komise spřátelené MAS, tím bude zaručena vysoká míra objektivnosti postupů a závěrů jednotlivých výběrových komisí
- MAS **Moravská brána** bude rozvíjet spolupráci na mezinárodním poli s Gminou Proszkow, se kterou byla podepsána partnerská smlouva o spolupráci, která již přinesla podání prvního společného projektu mezi subjektem z české i polské strany. Další projekty jsou ve fázi přípravy a společných jednání.
- Součástí realizace SPL bude zavedeno vydávání tištěného informačního bulletinu, informujícího širokou veřejnost o aktivitách a činnosti MAS, dále budou upraveny www stránky tak, aby jich bylo možné využití pro propagaci místních podnikatelů, jejich produktů či služeb a informování o činnosti a aktivitách neziskových organizací a obcí a mikroregionů.
- Systém zavedení „regionální značky“ je další inovativní aktivitou MAS. Systém značení bude určen obyvatelům i turistům, kterým dovoluje objevovat region a užívat si jeho atmosféru novým, netradičním způsobem. Místní obyvatelé budou nákupem značených výrobků podporovat „své“ místní výrobce (podnikatele). Celý rozvoj MAS je navržen i v dalších rozvojových dimenzích a směrech, které zajišťují inovativnost a přidanou hodnotu celého strategického plánu Leader. Souběžně se zavedením „regionální značky“ (národní a mezinárodní úroveň) bude na území regionu MAS vytvořeno vlastní místní značení, které bude rozšířeno i na poskytování služeb, aktivit a atraktivit v oblasti rozvoje cestovního ruchu. Mezi hlavní důvody proč souběžně vytvářet vlastní systém je skutečnost, že ne celé



území MAS se nachází v oblasti NATURA 2000 a že systém „regionální značky“ je výhradně zaměřen pouze na výroby (místní produkci). Tento trend jednosektorového zaměření, podporující výhradně podnikatelský sektor, bude v rámci MAS **Moravská brána** nahrazen zcela novým přístupem, kdy v rámci realizace strategie budou podporovány všechny rozvojové oblasti a všechny subjekty, které budou svými realizovanými projekty a aktivitami přispívat k naplnění strategické vize a rámcových cílů rozvoje MAS.

- Z výše uvedených aktivit vyplývá snaha MAS **Moravská brána** diverzifikovat svou činnost nejen na iniciativu LEADER EU v rámci PRV ČR 2007-13, ale působit v území jako aktivní subjekt spojující podnikatele, neziskové organizace a samosprávy ve směřování k trvalému rozvoji území MAS ve všech oblastech v rámci i dalších operačních programů a rozvojových činností a aktivit. Z dlouhodobého hlediska by se měla MAS stát stabilní „rozvojovou institucí“ pracující na základě metody LEADER, která propojuje jak zájmy a potřeby území, tak i finanční prostředky v území z hlediska jejich nejefektivnějšího směřování a realizace.
- Podporováno bude uvádění nových výrobků a služeb na trh, které budou navazovat na specifičnost území. Při této aktivitě bude dále podporováno budování partnerství a spolupráce mezi jednotlivými žadateli - partnery, navazování na již podané nebo připravované projekty a jejich provázanost.
- Podporováno bude využívání obnovitelných zdrojů energií jako výrazného způsobu zavádění nových technologií s přímým dopadem na ochrany životního prostředí.
- SPL bude v rámci přípravy projektů podporovat netradiční způsoby zapojování veřejnosti do rozhodovacích procesů, ale také do přípravy projektů a projektových žádostí (veřejná projednávání, veřejná školení členů a obyvatel MAS a potenciálních žadatelů, veřejné představení projektů a jejich obhajoba žadateli, veřejná jednání z hlediska zpětné vazby při realizaci SPL a jeho aktualizaci,...). V rámci komunikace s veřejností z hlediska MAS bude využívána metoda plánovacích víkendů, která se osvědčila při přípravě SPL – plánovací víkend v MAS Blanský les – Netolicko. Součástí zapojování veřejnosti bude využití skupin místního partnerství z realizovaných projektů v oblasti práce s mládeží 15-25 let a projektu komunitního plánování sociálních služeb. Dále budou zapojeni jednotliví partneři MAS – Centrum pro rodinu Ráj, Moravská Veselka,...).
- SPL bude podporovat zachování stávajících zavedených tradičních aktivit, které zachovávají kulturní, společenské a sportovní aktivity, a dále bude podporovat zavádění nových akcí a aktivit, které budou realizovány poprvé a budou mít potenciál stát se tradičními akcemi regionu. Dále bude podporováno zavádění nových technických a technologických postupů, nových výrobních technologií hlavně pokud budou zaměřeny na úspory energií a využívání místních zdrojů a pokud budou šetrné k životnímu prostředí.
- Budou podporovány akce a aktivity zaměřené na děti, a mládež, mladé lidi a ženy, rodiny s dětmi jako marginalizované skupiny obyvatelstva.
- Bude podporována mezisektorová spolupráce odvětví od sebe tradičně oddělených v návaznosti na rozvoj zemědělské výroby či nezemědělských činností s vazbou na rozvoj cestovního ruchu, úpravu veřejných prostranství a obnovou a rozvojem kulturního dědictví s vazbou na cestovní ruch, rozvoj nezemědělského podnikání s vazbou na cestovní ruch,... Tato spolupráce bude rozvíjena v oblasti údržby kulturní zemědělské krajiny, případně údržbou lesních pozemků, tato aktivita je pro území velice potřebná při zachování tradiční malebné krajiny regionu, kterou navštěvuje stále více turistů a návštěvníků jak z ČR, tak i ze zahraničí. Dále bude podporováno budování partnerství a spolupráce mezi veřejným a neziskovým sektorem (provázanost projektů obcí s neziskovým sektorem-spolky, církvemi...).

### 6.3.3 Způsob využití místního potenciálu k inovacím

Realizace inovačních aktivit v regionu MAS je podmíněna vhodnými podmínkami v území, které tyto aktivity umožní realizovat. V území působí podnikatelské subjekty v oblasti zemědělského podnikání, jež vyžadují modernizaci svých provozů, jejich racionalizaci a modernizaci staveb, technologií a zařízení. Důležitou ekonomickou základnou regionu jsou nezemědělské podnikatelé – mikropodniky – tyto je z hlediska ekonomické stability potřeba podporovat. V regionu MAS je dále velké množství nevyužitých zemědělských ploch a budov. Jsou vhodné pro rozvoj nezemědělských činností z hlediska zavádění a umístování dalších výrobních provozů, technologií a zařízení nebo podporu stávajících nezemědělských podniků / subjektů. Tato specifika území je



možné využít pro zavedení nových výrobků, služeb či dalších ekonomických aktivit, je zde také prostor pro navazování vzájemné spolupráce mezi jednotlivými žadateli a návaznosti na další projekty již realizované nebo připravované. Lesnatost území je v regionu MAS 14,4 %, tyto plochy jsou soustředěny do větších lesních celků a špatně dostupných územích. Jednotliví vlastníci lesů nejsou vybaveni vhodnou technikou pro udržování těchto lesních ploch. Zanedbanost údržby lesů a lesní techniky má negativní vliv na rekreační využití lesů, kde je možnost spojení s rozvojem CR a dalšími partnery v území. V území MAS je velké množství památek (hrad Helfštýn, kostel v Soběchlebech, řada soch a dalších chráněných objektů) a památek místního významu, které vytvářejí jedinečnost a charakter území a jejich údržba a zachování jsou nezbytné z hlediska ochrany kulturně historických prvků území pro další generace a posilování sounáležitosti a vztahu obyvatel k území a jeho další (nepřímé) zhodnocení i v oblasti rozvoje CR, v návaznosti na další ekonomické aktivity a činnosti. V území MAS je značně hustá urbanistická struktura venkovských sídel, jež jsou spíše menší velikosti (z velké části kolem 200-300 obyvatel). Tyto vesnice z hlediska svého dalšího rozvoje nezbytně vyžadují realizovat úpravy veřejných prostranství a investice do stávající občanské vybavenosti. Zde se nabízí využití zapojování veřejnosti do přípravy a realizace projektů, navazování na tradiční akce a zakládání akcí a aktivit nových.

Ve všech činnostech je možné využít poradenského a konzultačního týmu, využití www stránek MAS k propagaci a informování, využití systému místního značení, využití mezinárodní spolupráce v návaznosti na smlouvu o partnerství mezi MAS **Moravská brána** a Gminou Proszkow. Místní potenciál pro využití inovací v realizaci SPL je značný a skýtá velké množství možností v dalším rozvoji území.

### 6.3.4 Způsoby přínosu, účinnosti a udržitelnosti inovací a inovačních postupů na území MAS

## 6.4 Finanční plán

Finanční plán je navržen tak, aby odrážel postup realizace jednotlivých Fichí v návaznosti na potřeby a možnosti potenciálních žadatelů, tak jak byly zjištěny při práci na ISÚ a SPL. Největší alokace finančních prostředků jsou orientovány do let 2010-2012, kdy se počítá se dvěma výzvami ročně, v letech 2009 a 2013 se počítá s jednou výzvou ročně z důvodu zahájení a ukončení realizace SPL, kdy se předpokládá větší náročnost celého procesu. V roce 2011 bude provedeno zhodnocení realizace SPL a v návaznosti na zjištěné skutečnosti bude případně finanční plán upraven.

Rozvržení alokací finančních prostředků na jednotlivé Fiche bylo provedeno na základě analýz území, zásobníku projektových námětů a na základě veřejného projednání (pracovní skupiny, komise strategického rozvoje, veřejnost). Bylo také přihlédnuto ke zkušenostem při administrování realizace Programu LEADER ČR 2007.

### 6.4.1 Rozvržení finančních prostředků do jednotlivých let

Rok	2009	2010	2011	2012	2013	Celkem
% z přidělené alokace	15%	20%	25%	25%	15%	100%

### 6.4.2 Rozložení finančních prostředků mezi Fiche

FICHE	Alokace finančních prostředků na jednotlivou FICHI
FICHE 1: MODERNIZACE ZEMĚDĚLSKÝCH PODNIKŮ	13%
FICHE 2: PODPORA ZAKLÁDÁNÍ A ROZVOJE MIKROPODNIKŮ	10%
FICHE 3: INVESTICE DO LESŮ-Lesnická technika	9%
FICHE 4: OBNOVA A ROZVOJ VESNIC – Veřejná prostranství	30%
FICHE 5: OBČANSKÉ VYBAVENÍ A SLUŽBY	28%
FICHE 6: NÁŠ TRADIČNÍ VENKOV – Kulturní dědictví	10%





## 6.5 Integrovaná strategie území (celková strategie)

### 6.5.1 Stručný popis strategie, cíle a záměry

Strategický plán Leader jednoznačně vychází z Integrované strategie území MAS **Moravská brána** (ISÚ) s názvem Strategický plán Místní akční skupiny **Moravská brána** 2007-2013. Strategie vznikla komunitním způsobem za spolupráce podnikatelů, neziskových organizací a obcí-samospráv. Partnerství a vzájemná spolupráce je již obsažena v mottu strategického plánu: „Rozvíjet venkov společně má smysl!“ ISÚ řeší komplexní strategii pro rozvoj regionu MAS i nad rámec PRV ČR 2007-2013. Jedná se o ucelený dokument, který postihuje všechny oblasti života regionu a stanovuje východiska na úrovni strategického dokumentu. Vedle uvedeného PRV ČR je k realizaci možné využívat i dalších operačních programů (ROP Střední Morava, OPŽP, OPPI,...) nebo využívat i prostředky státní, krajské či místní v rámci stanovených cílů. Obec, která do území působnosti MAS přistupuje (Město Lipník nad Bečvou) se strategickými vizemi a cíli souhlasí, proto není potřeba tyto části SPL měnit.

#### Strategická vize regionu MAS

Na základě podrobné analýzy území (analýzy, dotazníkové šetření,...) byla stanovena vize rozvoje regionu:

- *Region MAS Moravská brána se stane **silným a prosperujícím územím, založeným na přírodním potenciálu a kulturním dědictví předcházejících generací, s plnohodnotným začleněním mezi vyspělé regiony Evropské unie.***
- *Region MAS Moravská brána bude regionem konkurenceschopným, s diverzifikovanou ekonomikou, postavenou na drobném, malém a středním podnikání. Stane se zajímavou hospodářskou lokalitou s novými pracovními příležitostmi a s programy zaměřenými na rozvoj lidských zdrojů, vzdělávání a sociální integraci obyvatelstva.*
- *Region MAS Moravská brána bude **partnerem na regionální a mezinárodní úrovni, vyhledávanou turistickou destinací s odpovídající nabídkou služeb a místem, kde chtějí lidé žít.***

#### Globální cíl rozvoje regionu MAS

V době globalizace společnosti a potírání jedinečnosti, výjimečnosti a individuality především venkovských oblastí představuje Místní akční skupina **Moravská brána** vlastní Strategický plán LEADER, který má za cíl při své realizaci přispět k navrácení původního významu venkova ve všech směrech a rozhodných aspektech. Venkovská oblast regionu MAS **Moravská brána** se díky realizaci předložené strategie stane konkurenceschopnou v oblastech podnikání, cestovního ruchu, rozvoje lidských zdrojů, obnovy venkova a venkovského prostředí.

#### Rámcové cíle rozvoje regionu MAS

Pro naplnění strategické vize roku 2013 a globálního cíle je nezbytné respektovat výchozí podmínky a potenciál regionu **Moravská brána**. MAS jako hlavní iniciátor strategie stanovila **rámcové cíle** vymezující základní cesty a výsledky rozvojového procesu takto:

**Cíl 1:** Vytvořit stabilní konkurenceschopné podnikání a ekonomickou úroveň regionu MAS prostřednictvím posilování místní produkce, diverzifikace zemědělství, zaváděním nových technologií, služeb a oborů.

**Cíl 2:** Vytvořit z regionu Moravská brána vyhledávanou turistickou destinaci cestovního ruchu s využitím turistického potenciálu regionu, s bohatou nabídkou atraktivit a kvalitních služeb v oblasti cestovního ruchu.

**Cíl 3:** Zkvalitnit život na venkově zlepšením vybavenosti obcí, zachováním kulturního a přírodního dědictví a nabídkou bohatého kulturního a společenského života.

**Cíl 4:** Zabezpečit rozvoj lidských zdrojů prostřednictvím vzdělávání, sociální integrace a rozvojem regionální a mezinárodní spolupráce.

Jednotlivé naplnění rámcových cílů prostřednictvím připravovaných směrů aktivit a realizací dílčích cílů bude zajištěn vyvážený rozvoj regionu MAS. Priority a opatření odráží plánované aktivity v rámci regionu, které zajistí



očekávaný rozvoj regionu a naplnění všech klíčových rozvojových úkolů, kterými jsou postupné naplňování rámcových cílů, společně s naplněním globálního cíle rozvoje MAS a strategické vize regionu.

### **Hlavní rozvojový záměr regionu MAS**

Specifickým cílem strategie je dosáhnout rozvojové vize regionu realizací jednotlivých stanovených cílů rozvoje pod společným sjednocujícím prvkem, kterým bude zavedení „Regionální značky jakosti, kvality a jedinečnosti Helfštýnského regionu“. Záměrem MAS **Moravská brána** a všech subjektů působících na území regionu MAS je vytvořit vlastní systém podpory jednotlivých produktů, komodit, služeb a řemesel. Strategie především zlepší kvalitu života v této venkovské oblasti, posílí významným dílem ekonomický potenciál, zhodnotí přírodní a kulturní dědictví a jednoznačně posílí řídicí a administrativní schopnost subjektů v tomto vymezeném venkovském prostoru.

Pokud má být naplněn cíl kvalitního a smysluplného udržitelného rozvoje, je zcela nezbytné zajistit udržitelnost všech aktivit v regionu a především zajistit kvalitu, poskytnout záruky a posílit identitu a jedinečnost každého subjektu v regionu. Naše MAS se nechce stát osamoceným a vyhraněným územím v rámci Moravy a celé České republiky. Cílem našich předkládaných aktivit není vytvoření izolovaného prostředí, ale naopak dokázat se společně s ostatními regiony integrovat do rozvojového procesu celé naší republiky. Ziskávání a předávání zkušeností, multiplikační efekt projektů a především navazující se kvalitní spolupráce s jinými významnými subjekty se stala předurčující pro vytvoření předloženého hlavního cíle naší strategie.

**Systém zavedení „regionální značky“** je ověřený a dobře fungující v několika regionech České republiky. Tyto regiony mají ale svoje základní a nepřehlédnutelné specifikum, a to územní příslušnost k celoevropské síti chráněných území NATURA 2000. Část území MAS **Moravská brána** se na tomto jedinečném území nachází, a proto i tento potenciál hodlá v budoucnu využít. Zmíněný systém značení bude určen jak obyvatelům, tak i turistům, kterým dovoluje objevovat region a užívat si jeho atmosféru novým, netradičním způsobem. Místní obyvatelé budou nákupem značených výrobků podporovat „své“ místní výrobce (podnikatele).

**Celková strategie rozvoje regionu MAS Moravská brána zajistí rozvoj celého území ve všech směrech zejména vlivem mezisektorového zapojení subjektů. Pokud totiž dojde k rozšíření systému zavedení regionální značky z výrobků i na služby a aktivity venkovského života, lze jednoznačně konstatovat, že dojde k rozvoji celého regionu společným působením podnikatelského sektoru, obcí, občanů a neziskových organizací. Významný podíl na rozvoji regionu bude mít fungující partnerství s klíčovými partnery (např. REC ČR).**

Pro zajištění správné realizace předkládaného Strategického plánu LEADER navrhla MAS **Moravská brána** tyto priority a opatření rozvoje. Zcela základní podmínkou každého opatření a každé priority je **soulad s hlavními cíli Strategického plánu LEADER MAS Moravská brána**.

### **Priority a opatření Strategického plánu LEADER**

<b>PRIORITA</b>	<b>I</b>	<b>Rozvoj podnikání v regionu MAS Moravská brána</b>
Opatření	I.1	Modernizace zemědělských podniků
	I.2	Diverzifikace zemědělských podniků
	I.3	Podpora zakládání podniků a jejich rozvoje
	I.4	Investice do lesů a lesní techniky
<b>PRIORITA</b>	<b>II</b>	<b>Rozvoj cestovního ruchu v regionu MAS Moravská brána</b>
Opatření	II.1	Infrastruktura v oblasti CR
	II.2	Zavedení nových služeb v oblasti CR
	II.3	Podpora aktivit a akcí v oblasti CR
<b>PRIORITA</b>	<b>III</b>	<b>Kvalita života na území MAS Moravská brána</b>
Opatření	III.1	Náš tradiční venkov
	III.2	Obnova a rozvoj občanské vybavenosti
	III.3	Rozvoj kvalitního života na území MAS
<b>PRIORITA</b>	<b>IV</b>	<b>Rozvoj lidských zdrojů, partnerství a spolupráce</b>
Opatření	IV.1	Systém „regionální značky“
	IV.2	Vzdělávání a profesní odbornost



## IV.3 Posílení partnerství na národní a mezinárodní úrovni

Jednotlivé priority a opatření budou naplňovány postupnou realizací za přispění relevantních politik územního rozvoje vztažených na konkrétní území. Nejdůležitějším programem je program LEADER, který umožňuje komplexní realizaci rozvoje území podle specifík a potřeb území, které jsou definovány v Integrované rozvojové strategii regionu.

Dalšími možnostmi je čerpání finančních prostředků z jednotlivých sektorových nebo regionálních programů, které však podporují úzce specifickou oblast nebo se vztahují jen k některému území, což omezuje komplexnost dopadů na území nebo vzájemnou meziregionální spolupráci regionů MAS z různých území.

**6.5.2 Soulad a souvislost SPL s integrovanou strategií území (ISÚ)**

Integrovaná strategie území je základním a uceleným strategickým dokumentem, který řeší celou šíři rozvoje území, Strategický plán přímo z této strategie vychází a vybírá z ní konkrétní priority a opatření, které implementuje v souladu s podmínkami IV.osy PRV ČR – LEADER, kdy SPL je jedním z podstatných avšak dílčích projektů ISÚ. Doplnkovost s ostatními operačními programy a možnostmi vytváří v území výraznou přidanou hodnotu. Vztah (soulad) SPL s ISÚ je popsán v kapitole 6.1.2.

**6.5.3 Další rozvojové dokumenty na území MAS na období 2007-2013**

Na území MAS **Moravská brána** je v současné době platných několik strategických dokumentů, které z různých úhlů pohledu řeší rozvoj tohoto území, některé z toho jsou omezeny územně nebo tematicky. Některé z těchto strategií vznikly ještě před vznikem MAS, avšak dosud si zachovávají svou platnost ať již v původním znění nebo po své aktualizaci. Celá řada aktivit z těchto strategických dokumentů byla již realizována.

Kromě ISÚ a SPL platí v území tyto strategické dokumenty, které se území dotýkají:

- Program územního obvodu Olomouckého kraje (zpracovatel KÚOK)
- Komunitní plán sociálních služeb – pro 18 obcí MAS Záhoří-Bečva
- Komunitní plán sociálních služeb Lipenska – pro 11 obcí MAS Záhoří-Bečva
- Strategie rozvoje mikroregionu Pobečví, 2001
- Strategie rozvoje mikroregionu Záhoří-Helfštýn, 1999, aktualizace 2004
- Strategie rozvoje mikroregionu Lipensko, 2003
- Strategie cestovního ruchu mikroregionu Záhoří-Helfštýn, 2006
- Programy obnovy venkova jednotlivých obcí MAS
- Program místního partnerství v rámci projektu „Máme co dělat, nenudíme se u nás II“, mladí ze Záhoří-Bečva.
- Program místního partnerství v rámci projektu „PODANÉ RUCI – projekt rozvoje občanské společnosti a komunitního plánování sociálních služeb na Záhoří a v Pobečví“.

**6.6 Monitoring naplňování cílů SPL****Návrh monitorovacích indikátorů**

Indikátor	Plánovaný stav – výstupní hodnota
Počet kusů pořízené lesní techniky.	3
Počet zrealizovaných projektů, tj. počet obnovených nebo zhodnocených objektů kulturního dědictví, nových či obnovených expozic muzeí, počet studií, programů regenerace, soupisů památek.	2
Počet nových/modernizovaných technologií/staveb pro živočišnou nebo rostlinnou výrobu.	1
Počet realizovaných projektů v rámci Fiche č. 4	3
Počet realizovaných projektů v rámci Fiche č. 5	2

Monitorovací kritéria byla stanovena na základě odhadu očekávaných a požadovaných výsledků realizace projektů jednotlivých Fichí a byla volena tak, aby byla měřitelná a měla význam pro region.



Monitorovací ukazatele jsou vztaženy k datu 31.12.2010 jako výstupní hodnota, jako vstupní hodnota je uvažována ve všech indikátorech nula.

## 7. Partnerství MAS

### 7.1 Historie MAS

#### 7.1.1 Historie vzájemné spolupráce a partnerství

V polovině roku 2005 se začala diskutovat možnost ustavit Místní akční skupinu v intencích programu LEADER. Do diskusí se zapojily dva mikroregiony (Záhoří-Helfštýn a Pobečví) a další okolní obce. Dále byli osloveni další aktéři v území z řad podnikatelů a spolků a neziskových organizací a dále byla informována široká veřejnost. Pořádaly se dva semináře v rámci vzájemné spolupráce obou mikroregionů, která trvala již delší dobu, a bylo vidět, že může vyústit i v další možnou formu spolupráce. V rámci diskusí a vysvětlování se zástupci obou mikroregionů a dalších zájemců se jeli informovat o aktivitách a postupech činnosti do dvou úspěšných MAS, a to do Pobeskydí a do Kyjovského Slovácka. Obou exkurzí se zúčastnili jak podnikatelé, tak i neziskové organizace a zástupci obcí. Od samého začátku se do přípravy zaangažovali další podílníci z regionu v intencích metody LEADER. Obě exkurze byly velice přínosné a na základě nich se všichni zainteresovaní rozhodli pokračovat dále a založit Místní akční skupinu v intencích programu LEADER.

V říjnu a listopadu roku 2005 se uskutečnily zasedání jednotlivých zastupitelstev, kde byla problematika znovu vysvětlena a přistoupení obcí do území působnosti budoucí MAS bylo tímto potvrzeno.

Jako právní forma bylo zvoleno občanské sdružení. Dále byl připraven text stanov, vytvořen přípravný výbor a návrh stanov (projednaných s aktéry v území) byl zaslán na MV ČR k registraci. Po registraci následovala ustavující valná hromada (19.12.2005), kde došlo k založení občanského sdružení, schválení stanov, statutu a jednacího řádu a byla provedena volba jednotlivých orgánů sdružení. Valná hromada dále odsouhlasila podání žádosti o finanční podporu na vypracování strategie území na MZe v rámci osvojování schopností. MAS uspěla se žádostí o osvojování, proto v září roku 2006 byly zahájeny práce na zpracování strategie rozvoje území. Tyto práce prováděla MAS sama, svými silami komunitním způsobem, za přispění expertních odborníků CRPR o.p.s., která dohlížela na správnost celého procesu a prováděla některá školení v rámci vzdělávání členů MAS a široké veřejnosti. V rámci těchto aktivit se výrazně zapojila veřejnost, podnikatelé a NNO do činnosti MAS, kdy byla prováděna školení, přednášky, workshopy se snahou maximální aktivizace území a zapojení se do rozvojového partnerství.

V období po podání žádosti MAS v rámci osvojování schopností rozhodla rada a VH připravit projekt pro sociální integraci mládeže 15-25 let (na základě zkušeností s projektem mikroregionu Záhoří-Helfštýn) a dále projekt v oblasti komunitního plánování sociálních služeb. Oba projekty byly podpořeny a s jejich realizací bylo započato v lednu 2007. Oba projekty byly připravovány komunitním způsobem, kdy byli osloveni členové MAS a další stakeholderi, a na základě široké diskuse a „mantinelů“ stanovených výzvou byly projekty připraveny.

V lednu 2007 byla zahájena diskuse nad úpravou stanov, kdy byly navrženy některé dílčí změny. Návrh byl odsouhlasen a po schválení MV ČR byla 3.5.2007 svolána valná hromada, která provedla novou volbu všech orgánů MAS Záhoří-Bečva. Další volby orgánů MAS proběhly 29.4.2011 na VH MAS v Soběchlebích. V roce 2012 je rozšířeno území působnosti MAS o dvě nové obce, kterými jsou obce Bohuslávky a Jezernice. Poslední volby orgánů MAS proběhly 24.01.2013 na VH v Prosenicích, kdy byly přijaty stanovy a MAS Záhoří - Bečva se přejmenovala na MAS Moravská brána se sídlem v Lipníku nad Bečvou. V roce 2013 je rozšířeno území o novou obec Město Lipník nad Bečvou.

#### 7.1.2 Propojení veřejného a soukromého sektoru v souvislosti s historií MAS a jeho rozšíření

Počet zakládajících členů MAS **Záhoří - Bečva** v roce 2005 byl 37 (z toho 4 zástupci podnikatelského sektoru, 10 zástupců neziskových organizací, 6 zástupců zemědělství a 18 zástupců obcí). Členská základna je stabilní s mírným nárůstem v návaznosti na působení MAS v regionu a její pomoc různým subjektům regionu (i nečlenům) s přípravou projektových žádostí. Z hlediska územního vymezení je území stabilní - další rozšíření, již není možné z důvodu sousedství s okolními MAS a s územím Vojenského újezdu Libavá. K současnosti počet členů MAS **Moravská brána** je 76 (z toho 12 zástupců podnikatelského sektoru, 34 zástupců neziskových organizací, 30 zástupců obcí). K datu přístupu Města Lipník nad Bečvou je počet členů MAS **Moravská brána** 76



(z toho 12 zástupců podnikatelského sektoru, 34 zástupců neziskových organizací, 30 zástupců veřejného sektoru. Z hlediska procentuálního poměru je zastoupení veřejného sektoru 39,47% z celkového počtu členů MAS a 60,53% podnikatelů a NNO.

### 7.1.3 Datum vzniku MAS

Registrace občanského sdružení MAS Záhoří-Bečva proběhla na Ministerstvu vnitra dne 16.12.2005 pod č.j.: VS/1-1/62640/05-R. Registrace MAS Moravská brána proběhla na Ministerstvu vnitra dne 08.04.2013 pod č.j.: VS/1-1/62640/05-R.

## 7.2 Zapojení partnerů do přípravy SPL

V procesu přípravy SPL MAS **Moravská brána** byli zainteresováni všichni členové MAS **Moravská brána** a také další subjekty, které po oslovení projeví zájem o spolupráci na rozvoji regionu. Všichni partneři – podnikatelé, neziskové organizace a obce – měli stejná práva a možnosti se vyslovit bez jakékoliv diskriminace či omezení svobodně a rovnoprávně se vyjádřit k dané problematice. Tento výrazně demokratický a vyvážený princip (každý hlas nás zajímá) přispěl k získání dalších příznivců a zájemců o tuto problematiku.

### 7.2.1 Úloha a odpovědnost jednotlivých subjektů při zpracování SPL

Hlavní odpovědnost měl programovací výbor, který celý proces koordinoval a vykonával svou úlohu dle stanov občanského sdružení. Z hlediska zapojení širšího orgánu, který se podílel na SPL vznikla Komise strategického rozvoje (KSR), následně byly ustanoveny jednotlivé pracovní skupiny. Všechny výstupy pak byly projednávány se širokou veřejností, kde byla výrazná a potřebná zpětná vazba.

### Základní metody práce při zpracování Strategie MAS

Mezi základní metody, které iniciační tým (KSR) při své tvůrčí práci uplatňoval, patří efektivní využití metody řízeného brainstormingu zejména v oblasti vyhledávání jasně formulovaných námětů a připomínek. Pro zajištění všech vstupů na jednotlivých úrovních bylo zvoleno místní šetření přímo v regionu formou účelového dotazníkového šetření. Výsledky tohoto šetření byly zpracovány do tabulkových a grafických modulů podle cíle a oblasti otázek či tázaných subjektů.

Nejvýznamnější úlohu v průběhu vytváření Strategického plánu LEADER sehrála **Komise strategického rozvoje (KSR)**. Hlavní náplní KSR bylo:

- koordinace přípravy a tvorby strategického dokumentu
- koordinace práce jednotlivých pracovních skupin
- formulace jednotlivých fází a výstupů
- deklarace závěrů jednání pracovních skupin
- představení závěrů radě, valné hromadě a veřejnosti

Složení KSR: - Vlastimil Bia, Eduard Rýček, Hana Vagrčková, Josef Horák, Antonín Lukáš, David Vítek, Miroslav Caletka, Přemysl Korejz, Josef Vaculin, Josef Jemelka, Jiří Řezníček, Zuzana Dlesková, Jaromír Dohnal, Břetislav Kratochvíl, Stanislav Jemelík, Marcela Harnová, Josef Pelc, Monika Zbožinková.

**Pracovní skupiny** byly vytvořené ze zástupců různých sektorů napříč celého regionu. Rozdělení do pracovních skupin bylo realizováno na základě zájmové oblasti daných subjektů a na základě stanovených prioritních oblastí. Pracovní skupiny se scházely podle potřeby v průběhu vlastní přípravy strategie a hledaly optimální řešení problémů pro co největší okruh lidí, kterých se problém týkal. Pracovní skupiny spolupracovaly s externími odborníky a konzultanty. Výsledky jednotlivých setkání pracovních skupin byly předávány prostřednictvím stanovených zástupců do základní skupiny (komise strategického rozvoje), která tyto výsledky s pomocí konzultantů sumarizovala a připravila celkový návrh řešení pro orgán s rozhodovací pravomocí (valná hromada občanského sdružení).

### **Pracovní skupina č.1 - Podnikání:**

-tato pracovní skupina vypracovala Fiche č. 1 a 2.

Složení pracovní skupiny: Vlastimil Bia, Eduard Rýček, Hana Vagrčková, Josef Horák, Antonín Lukáš, David Vítek, Miroslav Caletka, Přemysl Korejz.



### **Pracovní skupina č.2 – Cestovní ruch:**

-tato pracovní skupina na základě výše uvedených skutečností (nevhodnost potenciálních žadatelů v souvislosti s podmínkami PRV ČR) nenavrhl žádnou Fichi, podílela se na připomínkování Fiche č. 6.

Složení pracovní skupiny: Josef Vaculin, Josef Jemelka, Jiří Řezníček, Zuzana Dlesková

### **Pracovní skupina č. 3 – Občanská vybavenost:**

-tato pracovní skupina vypracovala Fiche č. 4 a 5.

Složení pracovní skupiny: Jiří Janča, Jaromír Dohnal, Břetislav Kratochvíl, Stanislav Jemelík

### **Pracovní skupina č.4 – Lidské zdroje:**

-tato pracovní skupina na základě výše uvedených skutečností (nevhodnost potenciálních žadatelů v souvislosti s podmínkami PRV ČR) nenavrhl žádnou Fichi, podílela se na připomínkování Fiche č. 1,2 a 6.

Složení pracovní skupiny: Marcela Harnová, Josef Pelc, Eduard Rýček, Monika Zbožínková

## **7.2.2 Účast jednotlivých partnerů na projednání SPL**

Jednotliví partneři se účastnili tvorby SPL ve všech jeho fázích prostřednictvím zapojení do orgánů MAS, vytvořených pracovních skupin, komise strategického rozvoje a veřejných projednávání. Součástí práce na SPL byla účast na valných hromadách, které provázely tvorbu SPL až po jeho schválení.

Jakmile jednotliví partneři pochopili, že mohou ovlivnit rozvoj regionu a že jejich účast není formální, aktivně se do přípravy SPL zapojili, což se týká také široké veřejnosti. Výrazným impulsem bylo úspěšné v Programu LEADER ČR 2007, kdy viděli již i praktické výsledky rozhodování a realizaci Záměru v území, kterého se problematika týká.

## **7.2.3 Předpoklady vývoje spolupráce v budoucím období**

V souvislosti s aktivizací území regionu formou spolupráce podnikatelů, NNO a obcí byla nastartována aktivní územní spolupráce na přípravě SPL i v realizaci některých dílčích projektů. Významné bylo také úspěšné v rámci OP Rozvoje venkova a multifunkčního zemědělství, opatření 2.1 Posílení přizpůsobivosti a rozvoje venkovských oblastí, priorit 2.1.4 Rozvoj venkova (LEADER+) – osvojování schopností, ve SROP se dvěma projekty (jeden zaměřený na mládež 15-25 let a druhý na komunitní plánování sociálních služeb), a významné bylo také úspěšné v Programu LEADER ČR 2007, kdy původně schválená výše dotace byla ještě nakonec navýšena o další prostředky. V současné době pracují (po ukončení projektů ze SROPu) dvě skupiny místního partnerství, které připravují další projekty a v rámci KPSS se MAS stala partnerem dalšího projektu řešícího implementaci Komunitního plánu sociálních služeb.

MAS Záhoří-Bečva se snaží řešit rozvoj území regionu průřezově bez jednostranného upnutí se na jen jednu rozvojovou možnost, proto má velký potenciál dalšího rozvoje a spolupráce, kdy díky různým oblastem řešených problematik se zapojí větší množství subjektů a i veřejnosti, rozvoj bude stabilnější se silným multiplikačním efektem. Velké téma pro náš region představuje řešení sociálních služeb, kdy na základě KPSS byly stanoveny priority a opatření, jejichž hlavním nositelem je právě MAS. Výrazný potenciál v budoucím rozvoji regionu představuje dlouhodobý záměr vytvořit z MAS „rozvojovou agenturu“, která bude působit na principu LEADER a bude řešit optimální uplatňování jednotlivých rozvojových politik v regionu.

Nabitě zkušenosti, vědomosti a zkušenost s realizací projektů představuje silný potenciál, který si jednotliví partneři uvědomují a budou se jej snažit i v budoucím období využít a uplatnit.

## **7.3 Vztah k obyvatelstvu**

### **7.3.1 Zapojení obyvatel do MAS a její činnost**

**Zapojení veřejnosti** byl jedním z nejvýznamnějších úkolů tvorby SPL. Iniciační skupina přijala za své díky zapojení veřejnosti shromáždit co nejširší spektrum názorů těch subjektů, kterých se bude celý rozvojový proces dotýkat a kteří mohou být dotčeni očekávaným výsledkem a dopadem, tj. realizací strategie. Veřejnost představuje „tzv. beneficiary strategického rozvoje“, kdy úkolem zapojení veřejnosti bylo provést analýzu všech dopadů pozitivních či negativních, významných či nevýznamných. Úloha veřejnosti byla v celém průběhu zpracování dílčích částí Strategického plánu nezastupitelná. Veškeré klíčové části strategie byly s veřejností prodiskutovány a veřejnost měla vždy možnost prostřednictvím zveřejnění jednotlivých kroků přípravy na webových stránkách MAS příslušný dokument či výstup připomínkovat.



Místa pro konání veřejných setkání byla určena transparentně tak, aby geograficky každé místo představovalo přirozenou spádovou oblast poloviny regionu. Na tato veřejná setkání byly pozvány osobním dopisem všechny subjekty-členové MAS, zahrnuté v rejstříku subjektů regionu MAS a celoplošným letákem veškerá veřejnost. Smyslem těchto setkání bylo především poskytnutí informací o MAS, iniciativě a principech LEADER a o významu SPL pro MAS (občanské sdružení) pro připravované období 2007-2013. Součástí setkávání s veřejností bylo také předávání informací o dotačních možnostech, školení o projektovém managementu apod. Informování veřejnosti probíhalo prostřednictvím celoplošných letáků, www stránek MAS, jednotlivými členy MAS a plakáty na vývěskách a úředních deskách OÚ.

### 7.3.2 Zjišťování potřeb místního obyvatelstva

Pro získávání vstupů a podkladových materiálů pro vytvoření „Profilu“ byla použita metoda místního šetření v regionu MAS - dotazníkové šetření. Při zajištění dotazníkového šetření existují rozdílné techniky sběru dat, které různou měrou zahrnují účast veřejnosti – od nízké úrovně až po vysoký stupeň participace občanů, kdy se používají metody, které spojují klasické metody sběru dat s aktivní účastí respondentů. Ideálním spojením těchto postupů, jež jsme také využili, je konání veřejných setkání, po kterých následuje dotazníkové šetření - distribuce dotazníků. Dotazníkové šetření je nejrozšířenější metoda pro hromadné získávání údajů na základě odpovědí předem určeného počtu respondentů. Mezi další vstupy a zdroje informací patřily tyto zdroje: *podněty jednotlivých samospráv při jednání s obyvateli, podněty svazků obcí, Český statistický úřad (ČSÚ), úřady práce, Krajský úřad Olomouckého kraje, obce a svazky obcí*. Během tohoto dotazníkového šetření došlo k zahájení sběru projektových námětů a záměrů všech subjektů na území regionu MAS. Každý zájemce mohl v průběhu celé přípravy SPL předložit rámcovou podobu svého záměru. Všechny tyto sesbírané záměry vytvořily databázi projektů (Zásobník projektů), připravených k realizaci v průběhu let 2007-2013. Detailní seznámení se s jednotlivými typy projektů napomohly ke stanovení hlavních rozvojových směrů celého území a všech subjektů. V rámci dotazníkového šetření bylo vyhodnoceno 501 dotazníků obyvatel MAS ze všech obcí regionu. Proto lze považovat uvedené šetření za relevantní a jeho výsledky za popisující a platné pro celý region.

### 7.3.3 Informovanost obyvatelstva o MAS a o SPL

Obyvatelstvo je o činnosti MAS průběžně informováno jak na www stránkách MAS Záhoří-Bečva, tak i prostřednictvím realizovaných projektů, kdy byly vydávány letáky pozvánky na jednotlivé akce a aktivity, byl proveden průzkum potřeb obyvatelstva z hlediska sociálních služeb, byl vydán katalog poskytovatelů sociálních služeb, propagační materiály k jednotlivým projektům a činnosti MAS. V území byl distribuován samotný Komunitní plán sociálních služeb. Informace o MAS jsou také předmětem Zpravodajů mikroregionu Záhoří-Helfštýn a jednotlivých obecních tiskovin. MAS jako partner Hudebních Pavlovic je také uvedena na všech jejích plakátech a spolupráce je sdělena i všech účastníkům slavnosti. O MAS **Moravská brána** v rámci realizace programu LEADER ČR 2007 byl také šot v regionálním vysílání televize.

V rámci zpracování strategie byla realizována informační a propagační kampaň jak v místních tiskovinách jednotlivých obcí, tak na www stránkách MAS a jednotlivých obcí, tak i na regionální úrovni v Novém Přerovsku a Hranickém týdnu, kde byly uveřejněny informace o veřejných setkáních. Dále kampaň proběhla prostřednictvím letáků a informačních tiskovin, plakáty byly umístěny na vývěskách všech obcí. Informace byly také umístěny na okruhu kabelové televize v Soběchlebských.

## 7.4 Otevřenost MAS

### 7.4.1 Způsob vstupu do MAS

Při založení MAS a registraci občanského sdružení na MV ČR měla MAS 37 členů a vymezení působnosti na území 29 obcí. V současné době má MAS 76 členů a působí na území 32 obcí. Velmi efektivním způsobem rozšiřování členů MAS je otevřenost jednání MAS, snahy o maximální informovanost obyvatelstva, osobní přístup manažera a jednotlivých orgánů MAS a využívání informačních technologií (internet, webové stránky).

Každý zájemce o informace, týkající se MAS má k dispozici webové stránky MAS – [www.maszahoribecva.cz](http://www.maszahoribecva.cz), kde jsou průběžně aktualizovány všechny informace o činnosti a záměrech MAS, společně s poskytováním informačního servisu o možnostech získání dotací mimo LEADER. Na webových stránkách je k dispozici formulář pro zájemce o činnost MAS a přihláška ke členství v občanském sdružení. O přijetí nového člena rozhoduje Rada



občanského sdružení, při splnění pravidel a podmínek iniciativy LEADER a podmínek stanov o.s. Způsob vstupu do MAS je řešen ve stanovách o.s.

#### 7.4.2 Vymezení skupin členů/partnerů, kteří mohou vstoupit do MAS

Vymezení členů, kteří mohou vstoupit do MAS, je uvedeno ve stanovách sdružení: Členem sdružení se může stát občan daného území po dovršení 18 let nebo právnická nebo podnikající fyzická osoba, která má trvalý pobyt nebo sídlo v daném území nebo má v tomto území působnost. Členství vzniká na základě schválení přihlášky radou sdružení a zaplacením členského příspěvku na jeden rok. Odmítnutí členství musí být do 90 dnů od podání přihlášky zájemci písemně odůvodněno.

Právnickou osobu zastupuje osoba, která je buď statutárním zástupcem nebo je pověřena plnou mocí, nebo je k zastupování zmocněna volbou či jiným vnitřním předpisem. Tato plná moc může být vystavena na dobu neurčitou, nebo pro jednotlivé události (v tom případě musí být před zahájením předána předsedovi).

Každý zúčastněný individuální člen a zástupce právnické osoby má na valné hromadě 1 hlas.

Všichni noví členové jsou přijímáni v souladu s principem LEADER, a současně do aktivit MAS se mohou zapojit i subjekty, které členy nejsou. V rámci Programu LEADER mohou samozřejmě podávat své projekty i nečlenové MAS bez jakékoliv diskriminace či omezení.

## 8. Zkušenosti a spolupráce

### 8.1 Zkušenosti

#### 8.1.1 Účast MAS v programech založených na principech LEADER, zkušenosti a způsob jejich využití

MAS Záhoří-Bečva byla úspěšná v Programu LEADER ČR 2007, kdy byla z tohoto Programu podpořena a tím jí bylo umožněno získat praktické zkušenosti s administrací a řízením projektu podle principů LEADER.

Program	→	Program LEADER ČR 2007	MZe ČR
Název projektu	→	„Společně z Hané přes Záhoří do Hostýnských vrchů“	
Doba realizace	→	2007	
Počet předložených projektu	→	6	
Počet podpořených projektu	→	5	
Získaná dotace	→	3,213 mil. Kč	
Celková suma podp. projektů	→	5,343 mil. Kč	

Popis zkušeností:

→ získání zkušeností s realizací Programu LEADER

→ získání zkušeností s administrací, monitoringem, propagací, a kontrolou projektů v rámci Programu LEADER

→ získání zkušeností s partnerstvím s dalšími dva MAS (MAS OPRV, MAS Podhostýnska, konzultace s MAS Za humnami)

Poznámka: v prvním výběru byly podpořeny projekty dle přiděleného limitu ve výši dotace 2,5 mil. Kč (podpořeny 4 projekty), po zasedání výběrové komise MZe byla alokace pro MAS Záhoří-Bečva navýšena o 0,713 mil. Kč, proto byl podpořen i jeden náhradní projekt, tzn. celkově bylo podpořeno pět projektů (dva projekty zemědělských podnikatelů a tři projekty obcí).

#### 8.1.2 Shrnutí ex-post hodnocení předchozích strategických plánů MAS

MAS Záhoří-Bečva se zúčastnila Programu LEADER ČR 2007, který vyhlásilo Ministerstvo zemědělství pro začínající MAS. V seznamu úspěšných MAS region obsadil osmou příčku z 24 podpořených MAS. V rámci programu bylo podáno 6 žádostí, z nichž výběrová komise MAS vybrala k podpoře čtyři a jeden náhradní projekt. Po zasedání výběrové komise MZe byla alokace finančních prostředků pro region zvýšena z 2,5 mil. Kč o 0,713 mil. Kč, proto byl podpořen i náhradní projekt. Celkem bylo podpořeno tedy 5 projektů v celkové výši projektů





5,343 mil. Kč, dotace z Programu LEADER ČR 2007 činila 3,213 mil. Kč, vlastní prostředky žadatelů byly v celkové výši 2,130 mil. Kč. Byly podpořeny dva projekty zemědělských podnikatelů v celkové výši projektů 2,635 mil. Kč a tři projekty obcí v celkové výši projektů 2,558 mil. Kč. Záměr byl orientován k údržbě krajiny s vazbou na obnovitelné zdroje energií a podporu cestovního ruchu. Poptávka – počet a výše požadovaných projektů – převýšil alokaci pro region což svědčí o zájmu žadatelů o projekty tohoto typu a svědčí to o dostatečné absorpční kapacitě území.

V rámci Programu LEADER ČR 2007 byly vyzkoušeny postupy a čerpány poznatky z administrace, monitorování, kontrol, a koordinování projektu na principech LEADER, byly ověřeny komunikační možnosti z hlediska působení v území na jednotlivé subjekty MAS a na širokou veřejnost, byla zvýšena informovanost o EU, jednotlivých operačních programech a dotačních titulech, bylo prováděno školení jak psát projekty a jak postupovat při přípravě a realizaci projektů, zvýšil se zájem veřejnosti a subjektů o dění v regionu a o činnost MAS, byly ověřena možnosti spolupráce mezi jednotlivými žadateli v rámci přípravy a realizace projektů a zapojení inovačních aktivit jako nedílné součásti žádostí.

Zkušenosti z tohoto Programu byly projednány v rámci Programovacího výboru a valné hromady MAS a implementovány i do SPL. Zkušenosti byly vzaty v úvahu jak při formulování jednotlivých Fichí, tak i při rozdělování finančních prostředků na jednotlivé Fiche.

## 8.2 Spolupráce

### 8.2.1 Popis národní a mezinárodní spolupráce

#### Mezinárodní spolupráce

MAS **Moravská brána** v srpnu 2008 podepsala smlouvu o vzájemné spolupráci s Gminou Proszkow z Polské republiky. Kontakty a vzájemné návštěvy probíhaly téměř dva roky, kdy se navzájem oba regiony představily, a kdy se hledaly styčné body spolupráce tak, aby vzájemné partnerství a spolupráce rozvíjely obě území. Práce na vzájemné smlouvě byly završeny jejím podepsáním v obci Tučín dne 16.8.2008 při příležitosti setkání obcí mikroregionu Pobečví na české straně a podpisem v obci Proszkow dne 23.8.2008 při příležitosti oslav dnů Proszkova. Na obou akcích byl podpis smlouvy a její obsah veřejně prezentován, veřejnost byla seznámena s možnostmi spolupráce a také došlo ke vzájemnému představení partnerů široké veřejnosti. Smlouva vytváří podmínky ke spolupráci v oblasti ochrany životního prostředí, podpory a zachování kulturního dědictví, rozvoje občanské a technické infrastruktury, podpory cestovního ruchu, vzájemné spolkové činnosti a podpory neziskového sektoru, vzájemné spolupráce mezi podnikateli, obcemi a dalšími subjekty v území. Ihned po podpisu smlouvy byly zahájeny práce na společných projektech v oblasti podpory dechových hudeb, spolupráce hasičských sdružení, tělovýchovných jednot a byla také navázána spolupráce mezi jednotlivými obcemi. Již v září 2008 byl podán projekt příhraniční spolupráce mezi Moravskou Veselkou a místní dechovou mládežnickou hudbou. Na přípravě tohoto projektu participovala MAS jako poradce a konzultant. MAS s Gminou Proszkow připravuje projekt naučných a turistických stezek v rámci podpory cestovního ruchu. MAS v rámci této spolupráce funguje jako koordinátor spolupráce na straně ČR (vyhledává vhodné žadatele, provádí poradenskou činnost a vypracovává v případě požadavku i projektové žádosti).

#### Meziregionální a územní spolupráce (národní)

MAS **Moravská brána** má od roku 2007 uzavřenou Smlouvu o partnerství a vzájemné spolupráci s MAS OPRV, o.s., která s ní téměř sousedí. Obě MAS ještě spolu s MAS Podhostýnska připravovaly společně Záměry do Programu LEADER ČR 2007, kdy probíhala úzká spolupráce a konzultační činnost mezi jednotlivými orgány MAS a mezi manažery. Záměr byl orientován na údržbu krajiny s vazbou na diverzifikaci zemědělské činnosti a na podporu cestovního ruchu. Smlouvy o partnerství a vzájemné spolupráci však definuje spolupráci šířeji a to:

*Spoolečné aktivity budou směřovány v rámci programu LEADER ČR, LEADER EU a dalších operačních programů a dotačních titulů s návazností na realizaci rozvojových strategií území partnerských MAS.*

*Vzájemná spolupráce bude především v těchto oblastech: rozvoj lidských zdrojů (vzdělávání, sociální integrace,...), zavedení systému značení regionálních výrobků a služeb, podpora rozvoje cestovního ruchu, podpora údržby krajiny a obnovitelných zdrojů, ochrana přírodních hodnot území, spolupráce na ochraně kulturních památek a dědictví, podpora společenských, sportovních a kulturních akcí partnerských MAS, jejich členů a dalších subjektů, vytvoření společného týmu poradců a manažerů rozvoje území, navazování další*



*národní a mezinárodní spolupráce a partnerství, účast v dalších projektech směřujících k vyváženému a udržitelnému rozvoji partnerských území*

MAS **Moravská brána** v březnu roku 2008 uzavřela Smlouvu o partnerství a vzájemné spolupráci s MAS Za humnami, o.s., MAS Partnerství venkova o.s. Ke smlouvě přistoupila i MAS OPRV o.s., čímž byla nastartována další čtyřlenná spolupráce v rámci této smlouvy. Všechny čtyři MAS vzájemně spolupracovaly na přípravě SPL a na dalších aktivitách spolupráce. MAS Záhoří-Bečva realizovala své představení v MAS Za humnami a představila zde své realizované projekty. Předmět a oblasti spolupráce jsou shodné jako ve smlouvě z roku 2007, avšak zapojením širšího území s různými poznatky a zkušenostmi spolupráci výrazně obohatilo. Vzájemná spolupráce vyústila v sestavení a nakonec i podepsání Dohody o spolupráci a partnerství v rámci PRV ČR na období 2007-2013: osa IV. LEADER, opatření IV.1.1-Místní akční skupina a IV. 1.2-Realizace místní rozvojové strategie. V rámci této smlouvy dojde ke spolupráci při administraci a koordinaci celého procesu LEADER EU a dále byl sestaven společný konzultační a poradenský tým se zástupců všech čtyřech MAS, který bude vykonávat podporu činnosti partnerů s cílem zefektivnit řízení partnerských organizací a vytvořit silné organizační a manažerské zázemí.

*V rámci společného konzultačního a poradenského týmu budou řešeny tyto oblasti:*

1. **účetní všech partnerů** – koordinace a konzultace vedení účetnictví, účtování a další příbuzná problematika
2. **manažer rozvojových projektů** – koordinace a konzultace v rámci strategického plánování, strategických rozhodnutí
3. **manažer řízení projektů** – koordinace a konzultace řízení a realizaci projektů, lidské zdroje
4. **projektový manažer, ekonomický poradce** – koordinace a konzultace v rámci projektového managementu, publicity a ekonomických analýz

MAS **Moravská brána** roku 2008 uzavřela Smlouvu o partnerství a vzájemné spolupráci s MAS Blanský les-Netolicko, o.p.s. Smlouvy o partnerství a vzájemné spolupráci definuje spolupráci:

*Společné aktivity budou směřovány v rámci programu LEADER ČR, LEADER EU a dalších operačních programů a dotačních titulů s návazností na realizaci rozvojových strategií území partnerských MAS.*

*Vzájemná spolupráce bude v oblastech vymezených jako v partnerských smlouvách partnerských čtyř MAS*

V rámci této spolupráce poskytla MAS Blanský les-Netolicko, o.p.s. konzultace a rady při zpracování SPL a dále byla hostitelským subjektem zástupců MAS Záhoří-Bečva v rámci exkurze po úspěšných projektech této MAS.

MAS **Moravská brána** má uzavřenou smlouvu o spolupráci s občanským sdružením **Civitas per Populi**, které se zabývá především zapojováním veřejnosti do rozhodovacích procesů a zapojováním veřejnosti do úprav veřejných prostorů. Toto občanské sdružení bude vykonávat funkci facilitátora.

MAS **Moravská brána** navázala spolupráci s **Univerzitou Pardubice** s fakultou ekonomicko-správní, ústavem veřejné správy a práva, kde s Doc. Ing.arch. Vladimírou Šilhánkovou, PhD. byla dohodnuta spolupráce v hledání vhodných semestrálních a diplomových prací s tématy využitelnými pro činnost MAS, případně i vzájemná spolupráce na výzkumných projektech v této oblasti.

MAS **Moravská brána** má uzavřenou smlouvu o spolupráci s občanským sdružením **Centrum pro rodinu Ráj**, které se zabývá především prací s dětmi a mládeží a s rodinami. Toto občanské sdružení bylo zapojeno do realizace projektu komunitního plánování sociálních služeb a i nadále je cenným partnerem v oblasti práce s dětmi a mládeží a v oblasti rodinné politiky a vztahů. Partner se úzce spolupodílel na přípravě SPL a KPSS a na projektu pro mládež ve věku 15-25 let.

MAS **Moravská brána** má uzavřenou smlouvu o spolupráci s Dechovou hudbou **Moravská Veselka**, které se zabývá především popularizací dechové hudby a je jedním z hlavních organizátorů akce Hudební Pavlovice. Spolupráce je vymezena na pomoc s organizací akce Hudební Pavlovice, s její propagací a zajišťováním



dotačního managementu. MAS pomáhala s účastí Moravské Veselky v Praze v rámci prezentace dechových hudeb k Kongresovému centru Praha v roce 2007, kde se MAS také prezentovala. MAS pomáhá Moravské Veselce při přípravě mezinárodního projektu s polským partnerem v oblasti propagace a podpory dechové hudby, který se v současné době připravuje, MAS byla také nápomocna při vypracování projektu česko-polské spolupráce mezi dechovými hudbami, který byl podán v září 2008.

MAS Záhoří-Bečva byla také pořadatelem několika konferencí a workshopů:

- V rámci komunitního plánování sociálních služeb (**PODANÉ RUCE – projekt rozvoje občanské společnosti a komunitního plánování sociálních služeb na Záhoří a v Pobečví**) byla uspořádána konference k problematice KPSS ve vesnických regionech, konference se konala dne 18.6.2007 v obci Tučín.
- V rámci projektu osvojování schopností (**OP Rozvoje venkova a multifunkčního zemědělství , opatření 2.1 Posílení přizpůsobivosti a rozvoje venkovských oblastí, priorita 2.1.4 Rozvoj venkova (LEADER+)**) byla uspořádána konference – Setkání MAS Olomouckého kraje s cílem výměny zkušeností se zpracováním strategií a jejich implementací území. Konference se zúčastnilo 8 MAS Olomouckého kraje a dále zástupci Olomouckého kraje, MZe, SZIF, ZAPÚ, zástupci MAS Za humnami a MAS OPRV. Dále byl pořádán v rámci tohoto projektu seminář o regionálním značení a místních značkách (přednášející REC Praha). Tohoto semináře se zúčastnily členové MAS Záhoří-Bečva a MAS Podhostýnska (Zlínský kraj), a zástupci OPRV, o.s. Seminář proběhl v obci Žákovice.
- V rámci ukončení projektu pro mládež 15-25 let (**„Máme co dělat, nenudíme se u nás II“, mladí ze Záhoří-Bečva**) byl uspořádán seminář s tematikou práce a zapojování mládeže na venkově do společných aktivit. Setkání se uskutečnilo v Radvanicích.

Zástupci MAS Záhoří-Bečva se zúčastnili v roce 2006 svým příspěvkem konference na téma „Mládež a venkov“, kterou pořádal Spolek pro obnovu venkova ČR při výstavě Země živitelka. Byly zde prezentovány zkušenosti z projektu s mládeží, který realizovat mikroregion Záhoří-Helfštýn (**„Máme co dělat, nenudíme se u nás“, mladí ze Záhoří – Helfštýn**) a dále příprava projektu již v rámci MAS (**„Máme co dělat, nenudíme se u nás II“, mladí ze Záhoří-Bečva**). V rámci této celorepublikové prestižní akce byla MAS Záhoří-Bečva v letech 2007 a 2008 jedním z vystavovatelů v oblasti propagace regionu a zapojení se do akcí prezentace MAS z celé ČR. V dalších letech se bude výstavy taktéž účastnit.

Významnou součástí spolupráce jsou návštěvy v regionech MAS, které aktivně působí ve svých regionech. Na těchto odborných exkurzích členové MAS Záhoří-Bečva získávají zkušenosti a navazují kontakty. Mezi navštívené regiony patří MAS Poodří (2007), Blanský les-Netolicko (2008), Za humnami (2007-trvalá spolupráce), OPRV (2007-trvalá spolupráce), Vyhlička (2007), Hornolidečsko (2005) a Kyjovské Slovácko (2005).

Veřejného projednání a schválení Strategického plánu Leader valnou hromadou MAS Záhoří-Bečva, o.s. s názvem „Rozvíjet venkov společně má smysl!“ se zúčastnil jednatel **Místní akční skupiny – Partnerství Moštěnka**, která s MAS Záhoří-Bečva sousedí.

Spolupráce se všemi uvedenými subjekty je podložena partnerskými smlouvami, které jsou nepovinnou přílohou SPL.

## 8.2.2 Příprava, realizace nebo účast v projektech spolupráce založených na principech LEADER

Místní akční skupina získala podporu na vypracování své Strategie v rámci OP Rozvoje venkova a multifunkčního zemědělství , opatření 2.1 Posílení přizpůsobivosti a rozvoje venkovských oblastí, priorita 2.1.4 Rozvoj venkova (LEADER+).

Konečný příjemce/uživatel

Místní akční skupina Záhoří-Bečva, o.s.

Adresa konečného příjemce/uživatele, tel., e-mail

Soběchleby 141, 753 54 Soběchleby, tel.:+042581627271, info@maszahoribecva.cz

Zprostředkující subjekt

SZIF



Řídicí orgán	MZe
Číslo projektu/etapy	CZ05.1.04/2.1.00.1/0769
Název projektu	Strategie MAS Záhoří-Bečva
Číslo a název opatření/podopatření	2.1. Posílení přizpůsobivosti a rozvoje venkovských oblastí
Číslo a název priority	2.1.4. Rozvoj venkova (LEADER+)
Název operačního programu	1.1.1.1.1.1.1 OP ROZVOJ VENKOVA A MULTIFUNKČNÍ ZEMĚDĚLSTVÍ
Region soudržnosti (NUTS II)	Střední Morava

Proces tvorby Strategie začal v září roku 2006 a byl ukončen 2.3.2007, kdy byl text schválen na valné hromadě MAS.

Následující kapitola Strategického plánu LEADER MAS představuje shrnutí programů, které byly na území regionu MAS realizovány společně s projekty, které se v průběhu realizace programů staly jejich nositeli. Přehled jednotlivých dotačních politik ukazuje na vysokou připravenost MAS, velmi dobré organizační a odborné znalosti v oblasti administrace projektů. Tyto zkušenosti poskytují záruku kvalitní realizace předkládané strategie v rámci finanční podpory LEADER.

Na úrovni Olomouckého kraje se všechny obce aktivně účastní dotačního systému Programu obnovy venkova (POV).

Uvedené dotační programy nebyly sice realizovány metodou LEADER, avšak při jejich přípravě bylo zapojeno mezisektorové partnerství využívající principy metody LEADER. MAS dále získala podporu z dalších dotačních programů:

Program	→	Společný regionální operační program (SROP)	ESF/SR	MMR
---------	---	---	--------	-----

Opatření	→	5.3.2 Podpora sociální integrace v regionech Grantové schéma Olomouckého kraje, výzva 01		
Název projektu	→	„Máme co dělat, nenuďme se u nás“, mladí ze Záhoří – Helfštýn		
Celkové náklady	→	345 000,- Kč		
Doba realizace	→	říjen 2005 – duben 2006		
Popis projektu	→	Projekt podal DSO Mikroregion Záhoří – Helfštýn, cílem bylo uskutečnit ucelený program 16-ti akcí pro skupinu mládeže ve věku 15 – 25 let a nenásilně ji zapojit do procesu určení svého pojetí, nastavení vnitřní motivace, určení životních cílů, možností konzultace svých činů a problémů. Prostřednictvím vzdělávacích, osvětových a motivačních akcí tak dojde k omezení nárůstu sociálně vyloučených osob.		
		Projekt byl podán Mikroregionem Záhoří-Helfštýn již v době kdy se diskutovalo o založení Místní akční skupiny a kdy probíhaly rozhovory mezi jednotlivými aktéry v předpokládané územní působnosti budoucí MAS.		

**Zkušenosti mikroregionů se spojily s inovativním myšlením dalších členů MAS, z čehož vyplynula práce na dalším projektu, jež pokrývá širší územní oblasti obcí Místní akční skupiny Záhoří – Bečva:**

Program	→	Společný regionální operační program (SROP)	ESF/SR	MMR
---------	---	---	--------	-----

Opatření	→	5.3.2 Podpora sociální integrace v regionech Grantové schéma Olomouckého kraje, výzva 03		
Název projektu	→	„Máme co dělat, nenuďme se u nás II“, mladí ze Záhoří-Bečva		
Celkové náklady	→	1 177 721,- Kč		
Doba realizace	→	leden 2007 – leden 2008, v realizaci, ukončena a proplacena 1.etapa projektu		
Popis projektu	→	Netradiční projekt zaměřený na děti a mládež ve věku 15 – 25 let z obcí působnosti MAS, v rámci kterého bude podpořena sociální integrace této cílové skupiny a bude eliminován nárůst počtu sociálně vyloučených osob, a to propojením sportovních, kulturních, zájmových činností se vzdělávacími, osvětovými a motivačními aktivitami. Během 21 akcí se mladí mohou zúčastnit pochodu na sněžnicích, výletu do lanového centra, raftingu, práce s keramickou hmotou a dalších zajímavých atraktivních činností se sociálně integračním charakterem.		



Program	→	Společný regionální operační program (SROP)	ESF/SR	MMR
Opatření	→	5.3.2 Podpora sociální integrace v regionech		
		Grantové schéma Olomouckého kraje, výzva 03		
Název projektu	→	<b>PODANÉ RUCE – projekt rozvoje občanské společnosti a komunitního plánování sociálních služeb na Záhoří a v Pobečví</b>		
Celkové náklady	→	645 070,- Kč		
Doba realizace	→	leden 2007 – březen 2008, v realizaci, ukončena a proplacena 1. etapa projektu		
Popis projektu	→	Projekt je zacílen na vytvoření komunitního plánu sociálních služeb jako dohody mezi uživateli, poskytovateli a zadavateli pro 18 obcí MAS Záhoří – Bečva. Smyslem je společně stanovit vizi v oblasti sociálních služeb a naplánovat služby chtěné, potřebné a reálné tak, aby byla splněna podmínka zkvalitnění sociálních služeb. V průběhu setkávání s veřejností se uskuteční přednášky týkající se nového zákona o sociálních službách, lidé budou informováni o možnostech řešení špatné sociální situace a o existenci fungujících poskytovatelů prostřednictvím vydání Katalogu poskytovatelů sociálních služeb. Všechny obce se aktivně zapojují do POV Olomouckého kraje, kde získávají finanční podporu na budování a opravy obecní vybavenosti. Realizací výše uvedených projektů získala MAS stabilitu a způsobilost v administraci projektů spolufinancovaných z nejrůznějších dotačních politik (MZe, Olomoucký kraj, MMR).		

V návaznosti na uvedené projekty, kdy MAS Záhoří-Bečva získávala cenné dovednosti, vědomosti a informace se podílela jako konzultant a částečný zpracovatel úspěšných projektů (byly vybrány k podpoře) obcí v regionu MAS z:

- Regionálního operačního programu (Obec Týn nad Bečvou – Cyklostezka Bečva-I.etapa, Obec Soběchleby – Úprava okolí kostela Nanebevzetí P. Marie, Obec Radslavice – Vybudování nové počítačové a jazykové učebny a zajištění bezbariérovosti v ZŠ Radslavice)
- Operační program životní prostředí (Obec Tučín – výsadba prvků ÚSES v obci Tučín – lokální BC LBC 10/46D a LBK 15/46, Obec Soběchleby – Rekultivace skládky)
- Program rozvoje venkova – 14 úspěšných projektů, které byly vybrány k realizaci ve druhém kole výzvy v roce 2007, jedná se o projekty zaměřené na úpravu veřejných prostorů, občanskou vybavenost a záchranu kulturního dědictví venkova.
- Každoročně se podílí na přípravě projektů jednotlivých mikroregionů MAS (Záhoří-Helfštýn, Pobečví) do Programu obnovy venkova Olomouckého kraje
- Dále se podílí na přípravě projektů z Programu péče o krajinu-AOPK, Programu obnovy venkova Olomouckého kraje a další dotačních programů.
- V současné době se podílí na zpracování řady projektů v rámci výzvy z PRV – říjen 2008.

V rámci těchto činností v regionu realizovala MAS v roce 2007 **sčítání dopravy** na území 18 obcí MAS ve 49 sčítacích profilech. Sčítání probíhalo v devíti sčítacích dnech v rámci ¾ roku a bylo provedeno v souladu s metodikou ŘSD ČR, dále byla sestavena vlastní metodika pro sčítání cyklistů, chodců a in-line bruslařů. Výstupy byly použity při zpracování úspěšných projektů obce Soběchleby (Úprava okolí kostela Nanebevzetí P. Marie) a Týna nad Bečvou (cyklostezka Bečva - I.etapa), kdy byly výsledky v rámci partnerské smlouvy s městem Hranice poskytnuty i tomuto subjektu jako podklad pro jeho projektovou žádost. V dalších projektových žádostech budou opět tato data využívat další žadatelé.

### 8.2.3 Soulad SPL a záměrů spolupráce

Zaměření vzájemné spolupráce na úrovni národních vztahů nebo mezinárodních vztahů je plně v souladu se Strategickým plánem LEADER.

### 8.2.4 Současné a plánované aktivity MAS v rámci vytváření sítí místních partnerství

MAS Moravská brána je členem Národní sítě MAS ČR, o.s. Zástupci se účastní zasedání valných hromad tohoto sdružení.

MAS Moravská brána je členem krajské sítě MAS Olomouckého kraje.



MAS **Moravská brána** usiluje o zavedení systému regionálního značení, který by pokrýval nejen výrobky, jak je to v současné době zvykem, ale také služby a další aktivity v regionu, tím by vznikla silná marketingová podpora (sítě) v území. V rámci národní a mezinárodní spolupráce bude systém propojen s aktivitami Asociace regionálních značek, o.s. V návaznosti na tuto aktivitu vznikne v MAS systém propagace výrobců a služeb, NNO a dalších subjektů, který bude propagovat subjekty v území. Všechny tyto aktivity budou koordinovány v rámci partnerství čtyř MAS dle platné smlouvy o partnerství a vzájemné spolupráci.

Aktivity MAS a budování místního partnerství v intencích iniciativy LEADER jsou také budováním sítě v rámci regionu MAS. Do budoucna budou vytvářeny podmínky pro podporu a rozšiřování vzájemných vztahů a spolupráce v rámci regionu MAS s cílem udržitelnosti metody LEADER při rozvoji území.

## 9. Organizace a zdroje MAS

### 9.1 Organizační struktury a rozdělení odpovědností

#### 9.1.1 Struktura a organizace MAS

**MAS Moravská brána, o.s. má tyto orgány :**

Jednotlivé orgány jsou ustanoveny v souladu se stanovami občanského sdružení, které byly zaregistrovány na Ministerstvo vnitra ČR.

#### Valná hromada, nejvyšší orgán sdružení:

Valná hromada je nejvyšším orgánem sdružení. Je svolávána statutárním orgánem (radou) nejméně jednou ročně. Statutární orgán je povinen svolat valnou hromadu nejpozději do 15 dnů na požadavek nejméně 15% členů.

Valná hromada rozhoduje o všech zásadních otázkách činnosti sdružení, zejména:

určuje zaměření a způsoby činnosti sdružení, volí a odvolává předsedu i ostatní členy rady a kontrolního a monitorovacího výboru, a výběrové komise, určuje počet členů rady, projednává a schvaluje zprávu o činnosti a právu o hospodaření předkládané radou, projednává a schvaluje zprávu kontrolního a monitorovacího výboru, stanoví výši a způsob placení členských příspěvků a obecná pravidla hospodaření s majetkem sdružení, rozhoduje o přijetí nebo vyloučení člena sdružení v případě sporu, rozhoduje o změně stanov, rozhoduje o zrušení sdružení, schvaluje stanovy, jejich změny a doplňky, schvaluje rozvojové koncepce a strategie MAS pro zájmové území, schvaluje rozpočet MAS z vlastních zdrojů, schvaluje výroční zprávu a zprávu o hospodaření, rozhoduje o sloučení s jiným sdružením, schvaluje výběr příjemců dotací opatření typu LEADER.

Valná hromada si může vyhradit právo rozhodnout o věci, která jinak spadá do působnosti jiného orgánu sdružení.

Usnesení valné hromady podepisuje předseda nebo místopředseda a další člen rady.

#### Předseda sdružení, statutární orgán:

Předseda je statutárním orgánem sdružení, zastupuje sdružení navenek, podepisuje příslušné dokumenty, zajišťuje administrativní chod sdružení a řídí radu a sekretariát (pokud je zřízen). Je volen valnou hromadou na období jednoho roku a je valnou hromadou kdykoliv odvolatelný. Je členem rady sdružení.

Předseda: svolává valnou hromadu podle čl.X stanov, svolává a řídí jednání rady sdružení, předkládá valné hromadě výroční zprávu a zajišťuje programově jednání valné hromady, zajišťuje vedení administrativy a hospodaření s vlastními finančními prostředky sdružení, řídí práci sekretariátu (v případě jeho zřízení)

Předseda činí jménem sdružení ve vztahu k případným zaměstnancům sdružení právní úkony v pracovněprávních vztazích.

Jménem sdružení jsou oprávněni jednat předseda a místopředseda (na základě písemného pověření předsedou nebo v době jeho nepřítomnosti) sdružení. Předseda a místopředseda se na písemných úkonech podepisují jménem sdružení tak, že k napsanému nebo vytištěnému názvu sdružení připojí své jméno a označení funkce ve sdružení.

Předseda sdružení:



**Ing. Otakar Dokoupil, CSc.**

Místopředsedové sdružení:

**Vlastimil Bia  
Tomáš Šulák**

**Rada sdružení, která vykonává také funkci programového výboru:**

Rada sdružení je výkonným orgánem sdružení. Má minimálně 5 členů a je volena na dobu jednoho roku a je valnou hromadou kdykoliv odvolatelná. Tvoří ji předseda, 2 místopředsedové a ostatní členové rady. Předsedu a místopředsedy volí valná hromada. Schází se minimálně 1x za dva měsíce. Pro výkon své působnosti může zřídit sekretariát, manažerský tým a spolupracovat s dalšími subjekty pro evidenci přijatých a rozpracovaných projektů, případně v dalších oblastech činnosti MAS.

Počet členů sekretariátu, jejich pozice a náplň činnosti stanoví rada sdružení.

Počet členů manažerského týmu, jejich pozice a náplň činnosti stanoví rada sdružení. Manažerský tým může být složen ze zaměstnanců nebo externích subjektů.

Rada zajišťuje a předkládá zprávu o činnosti a průběhu veškerých aktivit sdružení valné hromadě.

Zasedání rady svolává předseda nebo místopředsedové rady.

Předseda nebo místopředsedové jsou povinni svolat radu sdružení nejpozději do 15 dnů na požadavek nejméně 3 členů rady.

Rada zejména: zajišťuje činnost sdružení mezi zasedáními valné hromady, rozhoduje o přijetí nových členů sdružení, hospodaří s majetkem sdružení podle pravidel stanovených valnou hromadou a v souladu s právními předpisy, vypracovává alespoň jednou za rok zprávu o činnosti a zprávu o hospodaření a předává je ke schválení valné hromadě

Rada přijímá manažera pro výkon organizačních a dalších činností sdružení. Manažer připravuje spolu s předsedou jednání rady a účastní se jich.

Funkci programovacího výboru vykonává rada sdružení dle článku IX. stanov.

Členové rady:

**Vlastimil Bia, Tomáš Šulák, Václav Jemelík, Pavla Jochcová, Karel Klimeš, Ludmila Kužilková, Milan Pyšný, Jana Skopalová, Pavla Šaňková, Petr Školoud, Marek Zábranský**

**Výběrová komise:**

Výběrová komise je orgánem sdružení určená pro výběr návrhů na základě hodnotících kritérií programového výboru a pro výběr projektů v rámci jednotlivých vyhlášených výzev. Nejdůležitější kritérium člena výběrové komise je nestrannost a proškolení ve věci hodnocení projektů (způsob, kritéria). Nestrannost člena je v tomto kontextu chápána tak, že členem hodnotící komise nemůže být zástupce předkladatele projektu v rámci dané výzvy.

Výběrová komise předkládá valné hromadě návrh výběru příjemců dotací opatření typu LEADER.

Výběrová komise je dvanáctičlenná, která ze svého středu volí předsedu. Pokud nebude možné vytvořit tento tým ze členů výběrové komise, musí Rada MAS doplnit výběrový tým z členů valné hromady.

Hodnocení předložených a řádně zaregistrovaných projektů může být zahájeno až po proškolení a důkladném obeznámení všech (i náhradních) členů výběrového týmu.

Výběrová komise může k posuzování přizvat nestranné odborníky, kteří mají pouze poradní hlas.

Každý ze členů výběrové komise má jeden hlas.

Výběrová komise předkládá zprávu činnosti valné hromadě a radě sdružení.

**Funkční období výběrové komise je jednoleté.**

Členové výběrové komise:



**Stanislava Čočková, Martin Engl, Pavlína Holešínská, Antonín Lukáš, Jiří Mika, Dušan Pořízka, Eduard Rýček, Alena Stískalová, Jaromír Školoudík, Markéta Trnčáková, Antonín Ulman, Aleš Vančura**

#### **Kontrolní výbor:**

Pro kontrolu správnosti činnosti a finančního hospodaření s vlastními prostředky volí valná hromada čtyřčlenný kontrolní výbor. Ten ze svého středu volí předsedu.

Kontroly se provádějí průběžně podle předem zpracovaného plánu nebo na požádání předsedy sdružení. Komise provádí také monitoring naplňování projektů. Projednává a řeší stížnosti členů.

Komise o výsledku kontrol informuje jednak radu sdružení, jednak valnou hromadu. Z jednání pořizuje zápis, který předkládá valné hromadě a radě sdružení.

#### **Členové kontrolního výboru:**

p. Jaromír Dohnal, Dana Giblová, Ladislav Kuča, Milan Šelle

#### **Monitorovací výbor:**

Monitorovací výbor je čtyřčlenný a ze svého středu si volí předsedu.

Výbor provádí monitoring naplňování projektů. Sleduje vývoj a průběh realizace jednotlivých schválených návrhů. Komunikuje s navrhovateli, realizátory, programovým výborem, výběrovou komisí o dodržování podmínek stanovených pro realizaci jednotlivých návrhů.

Předkládá pravidelně zprávy o dodržování podmínek stanovených pro realizaci jednotlivých návrhů valné hromadě a radě sdružení.

#### **Členové monitorovacího výboru:**

Jiří Gogela, Eduard Rýček, Josef Vaculin, Luboš Zatloukal

#### **Manažer:**

Manažera MAS jmenuje Rada sdružení. V současné době jsou manažery MAS **Moravská brána**, o.s. ing. Eva Pospíšilová a ing. Marek Zábranský, kteří jsou vůči MAS v zaměstnaneckém poměru.

#### **Účetní:**

Účetní je součástí sekretariátu MAS, který zřizuje dle stanov Rada sdružení. V současné době je účetní MAS **Moravská brána**, o.s. Hana Nehybová, která je vůči MAS v zaměstnaneckém poměru.

#### **Organizační schéma MAS Moravská brána, o.s.:**

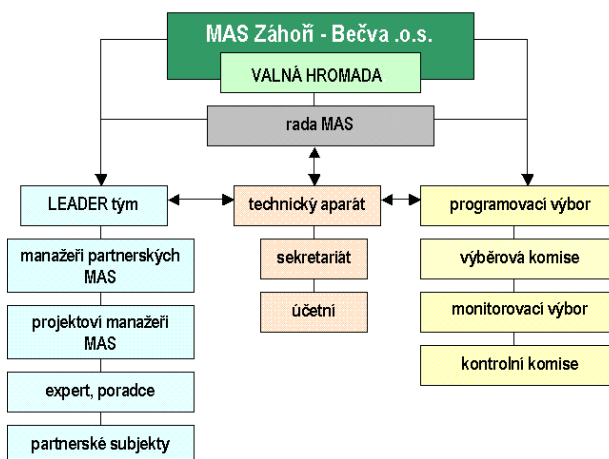

Dále v rámci zapojování různých subjektů vyvíjejí činnost pracovní skupiny, komise strategického plánování a skupiny místního partnerství.

#### **9.1.2 Orgán pro přípravu SPL a orgán pro dozor nad jeho realizací**

Orgánem pro přípravu Strategického plánu Leader byl Programovací výbor. V jeho kompetenci bude také dohlížet na realizaci.





### 9.1.3 Úloha a odpovědnost jednotlivých subjektů při realizaci SPL a jednotlivých organizačních složek

Hlavní zodpovědnost při realizaci SPL bude mít MAS **Moravská brána** – prostřednictvím svých členů a subjektů zapojených do MAS - v návaznosti na popsané kompetence a organizační strukturu dle stanov, jednacích řádů a podmínek nastavených Programem rozvoje venkova – IV. Osy. Odpovědnost lze rozdělit na institucionální – dle platných stanov a dalších předpisů a neinstitutonální – v rámci předávání informací a oslovování další aktérů v území.

#### **Institucionální odpovědnost:**

Je dána stanovami, jednacími řády a dalšími předpisy sdružení a PRV ČR a navazujících předpisů. Jednotlivé subjekty mají při realizaci SPL následující odpovědnost:

Valná hromada: schvaluje SPL a jeho změny a aktualizace, projednává a schvaluje zprávu o činnosti a o hospodaření, projednává a schvaluje zprávu kontrolního a monitorovacího výboru.

Programovací výbor: připravuje SPL, kontroluje a vyhodnocuje jeho realizaci, připravuje změny SPL.

Výběrová komise: provádí výběr projektů konečných žadatelů v rámci realizace SPL.

Kontrolní výbor: kontroluje správnost činnosti a finančního hospodaření s vlastními prostředky MAS.

Monitorovací výbor: provádí monitoring naplňování projektů, sleduje průběh realizace jednotlivých schválených projektů, sleduje dodržování podmínek realizace jednotlivých projektů.

Manažer: vykonává funkci manažera realizace SPL, řídí sekretariát MAS.

#### **Neinstitutonální odpovědnost:**

Komise strategického rozvoje: sledování realizace SPL, na popud programovacího výboru řeší aktualizace a změny SPL a předkládá je programovacímu výboru.

Pracovní skupiny: podílejí se na případné změně nebo aktualizaci SPL, vyhledávání potenciálních žadatelů.

Členové MAS: obce - zajišťují zveřejnění výzev podávání žádostí, organizačně zajišťují setkání s veřejností, školení, plánovací víkendy, ..., podnikatelé a NNO – v rámci svých možností informují území o zveřejnění výzev a předávají další informace.

### 9.1.4 Způsob sestavení výběrové komise a důvody výběru členů

Podle stanov občanského sdružení jsou členové výběrové komise voleni valnou hromadou. Výběrová komise je sestavena dle rovnoprávného zastoupení a dle respektování pravidel a principů LEADER, tzn., že ve výběrové komisi jsou zastoupeni jak podnikatelé, neziskové organizace tak i obce, ale i fyzické osoby. Zástupci veřejné správy mají méně než 50% svých zástupců. Výběrová komise je dvanáctičlenná, která ze svého středu volí předsedu. Pokud nebude možné vytvořit tento tým ze členů výběrové komise, musí Rada MAS doplnit výběrový tým z členů valné hromady. Tímto je zaručena nestrannost a vysoká odbornost členů výběrové komise, kdy všichni členové jsou řádně a důkladně proškolení.

### 9.1.5 Pracovní skupiny a další komise, jejich pravomoci a zaměření

Kontrolní výbor kontroluje správnost činnosti a finančního hospodaření s vlastními prostředky volí valná hromada čtyřčlenný kontrolní výbor. Ten ze svého středu volí předsedu. Kontroly se provádějí průběžně podle předem zpracovaného plánu nebo na požádání předsedy sdružení. Komise provádí také monitoring naplňování projektů. Projednává a řeší stížnosti členů. Komise o výsledku kontrol informuje jednak radu sdružení, jednak valnou hromadu. Z jednání pořizuje zápis, který předkládá valné hromadě a radě sdružení.

Komise strategického rozvoje sledování realizace SPL, na popud programovacího výboru řeší aktualizace a změny SPL a předkládá je programovacímu výboru.

Hlavní náplň KSR:

- koordinace přípravy a tvorby strategického dokumentu
- koordinace práce jednotlivých pracovních skupin
- formulace jednotlivých fází a výstupů
- deklarace závěrů jednání pracovních skupin
- představení závěrů valné hromadě a veřejnosti



**Pracovní skupiny** byly vytvořené ze zástupců různých sektorů napříč celého regionu. Rozdělení do pracovních skupin bylo realizováno na základě zájmové oblasti daných subjektů a na základě stanovených prioritních oblastí. Pracovní skupiny se scházely podle potřeby v průběhu vlastní přípravy strategie a hledaly optimální řešení problémů pro co největší okruh lidí, kterých se problém dotýkal. Pracovní skupiny spolupracovaly s externími odborníky a konzultanty. Výsledky jednotlivých setkání pracovních skupin byly předávány prostřednictvím stanovených zástupců do základní skupiny (komise strategického rozvoje), která tyto výsledky s pomocí konzultantů sumarizovala a připravila celkový návrh řešení pro orgán s rozhodovací pravomocí (valná hromada občanského sdružení).

**Pracovní skupina č.1 - Podnikání:**

**Pracovní skupina č.2 – Cestovní ruch:**

**Pracovní skupina č. 3 – Občanská vybavenost:**

**Pracovní skupina č.4 – Lidské zdroje:**

- podílejí se na případné změně nebo aktualizace SPL, vyhledávání potenciálních žadatelů.

**Skupiny místního partnerství (SMP)** jsou to „pracovní skupiny“ vzešlé z realizovaných projektů, která se úzce specializují na řešenou problematiku těmito projekty. Jedná se o tyto SMP:

- SMP v rámci pokračování projektu „Máme co dělat, nenudíme se u nás II“, mladí ze Záhoří-Bečva – skupina řeší problematiku iniciace a volnočasových aktivit dětí a mládeže, připravuje další pokračování projektu v rámci česko-polské spolupráce.
- SMP v rámci pokračování projektu PODANÉ RUCE – projekt rozvoje občanské společnosti a komunitního plánování sociálních služeb na Záhoří a v Pobečví – řeší problematiku komunitního plánování sociálních služeb a jejich implementace ze strategické úrovně do realizace jednotlivých projektů v území. SMP řeší tyto základní okruhy: -senioři, - děti, mládež 6-18 (25) let, -rodiny s dětmi a osoby se zdravotním znevýhodněním.

### 9.1.6 Způsob delegování zástupců skupin do orgánů MAS

**Valná hromada:** každý člen sdružení deleguje jednoho zástupce jako člena valné hromady, každý člen valné hromady má jeden hlas.

**Programovací výbor:** jsou navrhováni z řad členů valné hromady a valnou hromadou jsou voleni na dobu jednoho roku.

**Předseda sdružení:** je navrhován ze členů valné hromady a je jí také volen na dobu jednoho roku.

**Kontrolní výbor:** je navrhován ze členů valné hromady a je jí také volen.

**Monitorovací výbor:** je navrhován ze členů valné hromady a je jí také volen.

**Komise strategického rozvoje:** jmenuje ji Rada sdružení jako širší koordinační orgán, který se jí zodpovídá a řídí pracovní skupiny a koordinuje jejich výstupy, KSR řídí předseda sdružení, počet členů a jejich delegování je proměnlivé.

**Pracovní skupiny:** členové jsou delegováni na základě zájmu, členy jsou a mohou být také nečlenové MAS, externí odborníci,..... Složení schvaluje Programovací výbor a pracovní skupiny jsou jeho poradním orgánem.

### 9.1.7 Rotace členů kolektivních orgánů MAS

Funkční období dle stanov občanského sdružení je u Rady a Předsedy jednoleté. Ostatní orgány nemají předepsanou délku funkčního období. Rotace v rámci výběrové komise kdy je sestavena z dvanácti členů a pro každou výzvu bude sestaven z těchto dvanácti členů hodnotící tým o deseti osobách. Tímto bude zajištěna nestrannost osob výběrové komise vůči posuzovaným projektům a bude umožněna rotace, kterou Rada, která každý hodnotící tým jmenuje předpokládá.

### 9.1.8 Osoba/osoby, která/é bude/budou řídit realizaci SPL a popis její/jejich role a pravomoci v MAS

Proces realizace SPL MAS Moravská brána budou řídit **manažeři** občanského sdružení Ing.Eva Pospíšilová a ing. Marek Zábanský, kteří jsou vůči MAS v zaměstnaneckém poměru. Jedná za sdružení v rozsahu vymezeném plnou mocí, kterou mu vystaví předseda sdružení, a to zejména v administrativních záležitostech sdružení. Není členem sdružení, účastní se však s hlasem poradním jednání valné hromady, rady sdružení,



výběrové komise a dalších orgánů. Plní úkoly vyplývající mu z jednání valné hromady, rady sdružení a výběrové komise.

Statutárním orgánem sdružení je **předseda sdružení** ing. Otakar Dokoupil, CSc. nebo místopředsedové sdružení Vlastimil Bia a Tomáš Šulák (na základě pověření předsedou). Předseda je statutárním orgánem sdružení, zastupuje sdružení navenek, podepisuje příslušné dokumenty, zajišťuje administrativní chod sdružení a řídí radu a sekretariát (pokud je zřízen).

Administrativní práce a vedení účetnictví zajišťuje Hana Nehybová, která je vůči MAS v zaměstnaneckém poměru. Plní úkoly předsedy sdružení a manažerů .

Do realizace bude zapojen **monitorovací výbor**, který bude sledovat a dohlížet na řádnou realizaci vybraných projektů v souvislosti s podmínkami programu LEADER. Dále bude vykonávat svou činnost **kontrolní výbor**, který bude kontrolovat činnost MAS a hospodaření s vlastními finančními prostředky. Kontrolní výbor plní funkci interního auditu s pravomocí nahlížet do všech dokumentů sdružení. V rámci transparentnosti bude každý uzavřený kalendářní rok prověřen externím auditorem.

Sdružení má pro svou činnost vytvořeny vnitřní předpisy, kterými jsou:

- Archivační a skartační řád
- Směrnice oběhu účetních dokladů

## **9.2 Zdroje MAS pro činnost spojené s realizací SPL**

### **9.2.1 Lidské zdroje**

#### Zaměstnanci MAS

Manažer MAS – **Ing.Eva Pospíšilová**

- |                                    |  |
|------------------------------------|--|
| 1. Vzdělání:                       | vysokoškolské, VŠB - TU Ostrava, ekonomická fakulta (2008)   |
| 2. Jazykové znalosti:              | angličtina, němčina, ruština   |
| 3. Další kvalifikace a schopnosti: | řidičský průkaz skupiny „B“<br>Práce s PC (MS Word, Excel, Power-Point, Outlook, Internet)   |
| 4. Kvalifikace:                    | -Poradenská činnost v oblasti územního rozvoje a strategií rozvoje<br>-Plánování strategického rozvoje<br>-příprava a zpracování projektů v rámci dotací EU<br>-řízení zpracovatelských týmů |
| 5. Zaměstnání:                     | - KÚOK (2008 - 2013)<br>-zaměstnanec MAS <b>Moravská brána</b> (2013 - trvá)   |
| 6. Bydliště:                       | Na Chmelínku 101, 751 21 Prosenice   |

Manažer MAS – **Ing.Marek Zábranský**

- |                                    |  |
|------------------------------------|--|
| 7. Vzdělání:                       | vysokoškolské, MZLU Brno, lesnická fakulta (2006)  |
| 8. Jazykové znalosti:              | angličtina, španělština  |
| 9. Další kvalifikace a schopnosti: | řidičský průkaz skupiny „B“<br>Práce s PC (MS Word, Excel, Power-Point, Outlook, Internet)   |
| 10. Kvalifikace:                   | -Poradenská činnost v oblasti územního rozvoje a strategií rozvoje<br>-Plánování strategického rozvoje<br>-příprava a zpracování projektů v rámci dotací EU<br>-řízení zpracovatelských týmů |



11. Zaměstnání: - CpKP Střední Morava (2006 - 2007)  
- OSVČ (2008 - 2013)  
- zaměstnanec MAS **Moravská brána** (2013 - trvá)
12. Bydliště: Dolní Újezd 145, 751 23, IČ: 87059533

Od roku 2010 spolupracuje s mikroregionem Lipensko Do funkce jmenovala manažera Rada sdružení.

### Účetní a její odbornost

#### Účetní MAS – Hana Nehybová

1. Vzdělání: středoškolské, gymnázium Přerov
2. Jazykové znalosti: Němčina, ruština
3. Další kvalifikace a schopnosti: řidičský průkaz skupiny „B“  
Práce s PC (MS Word, Excel, Power-Point, Outlook, Internet)
4. Kvalifikace: - vedení účetnictví, administrativa, zkušenost s vedením účetnictví projektů z EU
5. Zaměstnání: - Česká pošta, s.p. Přerov (1982-1983)  
- ZD Záhoří Soběchleby (1983-1993)  
- TXT Soběchleby (1994 – 1996)  
- Obec Soběchleby (1996 – 2007)  
- zaměstnanec MAS Záhoří-Bečva (2007-trvá)
6. Certifikáty: - absolvování kurzu „Vedení účetnictví účetních jednotek, u kterých hlavním předmětem činnosti není podnikání“.  
Pořadatel – ANAG, 06.02.2007, Olomouc

Řadu let vede účetnictví mikroregionu Záhoří-Helfštýn, účetnictví MAS **Moravská brána** vede od založení občanského sdružení vč. účetnictví všech projektů, které MAS realizovala. Soustavně se vzdělává a doplňuje si informace – účastní se školení účetních (pro neziskové organizace).

### Odbornost členů/partnerů MAS

Odbornost členů MAS je dána jejich zaměřením a zkušeností. Právě v principu LEADER je založena vyváženost a doplňkovost jednotlivých zkušeností a znalostí různých oborů a odvětví – podnikatelů, neziskových organizací a zástupců samospráv, kdy každý je odborník na určitou část a dohromady se vytvoří komplexní návrh a názor. Důležité je také navazovat spolupráci s dalšími MAS, kdy bude docházet k předávání zkušeností a informací z rozdílných území a dále spolupráce s odbornými pracovišti. MAS navázala spolupráci s Univerzitou Pardubice, ústavem veřejné správy a práva, kde s Doc. Ing.arch. Vladimírou Šilhánkovou, PhD. byla dohodnuta spolupráce v hledání vhodných semestrálních a diplomových prací s tématy využitelnými pro činnost MAS, případně i vzájemná spolupráce na výzkumných projektech v této oblasti což přispěje i ke zvyšování odbornosti členů MAS. Odbornost byla také prověřena úspěšnou realizací projektů MAS, hlavně pak v rámci Programu LEADER ČR 2007.

### Systém vzdělávání členů/partnerů MAS

Všichni členové MAS jsou dále průběžně vzdělávání v oblasti strategického plánování, dotačních možností, přípravy a realizace projektů a v dalších relevantních oblastech. Samozřejmě, že si dále sami doplňují informace a znalosti. Samozřejmostí je další vzdělávání zaměstnanců MAS – manažera, administrativního pracovníka a účetní a dále vzdělávání členů Rady, výběrové komise a monitorovacího výboru. Důležitým prvkem ve vzdělávání bude spolupráce čtyřech partnerských MAS, které budou koordinovat a spolurealizovat vzdělávací programy pro členy MAS, jednotlivé orgány MAS a veřejnost. Školení budou prováděna jednak samotnými manažery partnerských MAS a jednak externími subjekty.

### Vzdělávání jednotlivých orgánů MAS:



Manažer – vzdělávání bude zaměřeno na strategické plánování, dotační politiky (PRV, další operační programy a možnosti), kurzy a školení týkající se metody Leader, vedení kolektivu – manažerské dovednosti a postupy, zapojování veřejnosti a umění komunikace - facilitace, přípravu, realizaci a řízení procesu projektového managementu.

Účetní – vzdělávání bude zaměřeno na dokonalou znalost účetnictví a účetních předpisů, znalost specifik jednotlivých OP a dalších dotačních politik – hlavně pak PRV ČR z hlediska účetnictví a vyúčtování projektů.

Rada sdružení – vzdělávání bude zaměřeno především na znalost dotačních možností v ČR, znalosti předpisů MAS, znalost principů metody Leader, Programu Leader EU, strategické plánování a tvorbu a aktualizace SPL, propagace MAS.

Výběrová komise – vzdělávání bude zaměřeno na přehled dotačních politik v ČR, výběr a hodnocení projektů- výběrová kritéria, postupy.

Monitorovací výbor – vzdělávání bude zaměřeno především na dotační možnosti v ČR, znalost PRV ČR se zaměřením na specifika osy IV.-Leader z hlediska pravidel s aplikací na monitoring jednotlivých podpořených projektů a monitoring hodnotících kritérií a cílů SPL.

Ostatní členové MAS – vzdělávání bude hlavně zaměřeno na znalost dotačních politik v ČR s vztahem k venkovu a regionu MAS, přípravu a realizaci projektů, znalost principů Leader a PRV, činnost MAS a její předpisy.

#### Schopnost komunikace v cizích jazycích

- Angličtina, španělština – Ing. Marek Zábranský
- Angličtina, němčina, ruština - ing. Eva Pospíšilová
- Polština – Josef Vaculin

### **9.2.2 Technické prostředky**

#### Provozní podmínky

MAS **Moravská brána** má sídlo v budově městského úřadu v Lipníku nad Bečvou (Bratrská 358/3), kde využívá jednu kancelář.

#### Technické vybavení

MAS disponuje základním kancelářským vybavením, které představuje:

- Kancelář s vybavením a skříní na archivaci
- běžné kancelářské vybavení kancelářským nábytkem, který bude muset být vyměněn z důvodu přijetí další pracovní síly
- PC s připojením k internetu 2x , notebook 2x, fax, telefon, kopírka a tiskárna A4-A3
- Flipchart 4x
- mobilní telefon (ve vlastnictví manažera)
- fotoaparát 4x.

#### Počítačové a programové vybavení

- PC s připojením k internetu 2x , notebook 2x, fax, telefon, kopírka a tiskárna A4-A3
- Windows XP, MS Office, účetní program

#### Způsoby a možnosti informování členů MAS a obyvatelstva

Informování členů MAS bude probíhat prostřednictvím:

- distribuce celoplošných letáků v rámci celého území MAS
- internetových stránek – [www.maszahoribecva.cz](http://www.maszahoribecva.cz)
- hromadných SMS zpráv rozesílaných z www stránek
- úředních desek a nástěnek v obcích MAS
- rozhlasů obcí MAS
- připravovaného zpravodaje MAS **Moravská brána**



### 9.2.3 Finanční prostředky

#### Zajištění předfinancování činnosti MAS při realizaci SPL

MAS **Moravská brána** zajistí předfinancování aktivit MAS v rámci realizace SPL z vlastních zdrojů, kterými jsou převážně členské příspěvky (50 Kč na obyvatele obce-mikroregionu, 50 Kč za neziskovou organizaci, 50 Kč za zaměstnance podnikatelského subjektu, 50 Kč za fyzickou osobu nepodnikatele, 200 Kč za fyzickou osobu podnikatele a 200 Kč za právnickou podnikající osobu). Případě nutnosti budou poskytnuty půjčky od mikroregionu Pobečví, Lipensko a Záhoří-Helfštýn. Bankovní půjčky nejsou při předfinancování činnosti MAS uvažovány. Předfinancování bude zajištěno také v návaznosti na aktivity uvedené v následující kapitole – jiné finanční zdroje.

#### Jiné finanční zdroje

MAS **Moravská brána** začíná v území působit jako „rozvojová agentura“, která poskytuje poradenství v rámci dotačního managementu, zpracování projektových žádostí, studií proveditelnosti, analýz, strategických dokumentů. Dále provádí školení a vzdělávací aktivity. Cílem je vybudovat fungující subjekt, který bude mít i jiné – diverzifikované – příjmy a což podpoří jeho stabilitu a trvalost působení v regionu.

## 10. Administrativní postupy

### 10.1 Registrace projektů

#### 10.1.1 Propagace SPL v území MAS

Propagace SPL bude probíhat prostřednictvím:

- www stránek MAS **Moravská brána**, které jsou již dnes funkční a hojně navštěvované – [www.maszahoribecva.cz](http://www.maszahoribecva.cz). Na těchto stránkách budou uveřejněny SPL, Fiche, výzvy, pokyny pro příjemce, metodické pokyny a další nezbytné dokumenty a podklady.
- www stránek mikroregionu Pobečví – [www.pobecvi.cz](http://www.pobecvi.cz) – a mikroregionu Záhoří-Helfštýn – [www.mr-zahori.cz](http://www.mr-zahori.cz).
- Seminářů, setkání s veřejností, školení a dalších aktivit před každou vyhlášenou výzvou.
- Úředních desek všech obcí v působnosti MAS a jejich www stránkách
- Zpravodaje MAS, který bude vycházet min. 2x ročně
- Návštěvy kanceláře MAS – osobní poradenství, informování a setkávání.

SPL bude v elektronické podobě rozeslán všem členům MAS a dalším zájemcům. V sídle MAS bude také k dispozici tištěná verze SPL.

#### 10.1.2 Postup a časový plán při vyhlášení příjmu Žadostí

O vyhlášení výzev bude rozhodovat Programovací výbor a to maximálně dvakrát za rok. V případě nutnosti může být vyhlášena mimořádná výzva. Výzva bude vždy v dostatečném předstihu umístěna na www stránky MAS a další informační kanály budou použity tak jak je popsáno v předešlých kapitolách. Termíny výzev budou navazovat na termíny předkládání žádostí RO SZIF Olomouc (únor, červen-mimořádná výzva, říjen). Z toho vyplývají následující termíny vyhlášení výzev: prosinec-leden, duben-květen – mimořádná výzva, srpen-září.

**Každá výzva bude obsahovat následující aktivity:**

- |  |         |
|--|---------|
| • Vypracování výzvy pro podávání žádostí, odsouhlasení SZIF                            | 15 dnů  |
| • Informování veřejnosti o vyhlášení výzvy, školení potenciálních žadatelů, konzultace | +21 dnů |
| • Příjem žádostí konečných žadatelů  | +21 dnů |
| • Administrativní kontrola předložených žádostí a kontrola přijatelnosti               | +15 dnů |
| • Doplnění žádosti – v případě formálních chyb   | +5 dnů  |
| • Možnost odvolání – přezkoumání postupu MAS   | +15 dnů |
| • Jednání programovacího výboru – kontrola přijatelnosti                               | +8 dnů  |
| • Možnost odvolání žadatele – přezkoumání postupu MAS                                  | +15 dnů |
| • Školení členů výběrové komise, činnost výběrové komise                               | +15 dnů |
| • Projednání a schválení vybraných projektů Programovacím výborem                      | +7 dnů  |
| • Projednání a schválení vybraných projektů VH MAS                                     | +15 dnů |



- Předložení výběru projektů na RO SZIF

+15 dnů

Jednotlivé výzvy budou probíhat v šestiměsíčních periodách, vyhlášení výzev bude upraveno dle termínů pro předání žádostí na RO SZIF (únor, říjen, červen – mimořádná výzva). První výzva je uvažována na měsíc květen s termínem předložení žádostí na RO SZIF v říjnu 2009. Tento předpoklad bude upraven dle podpisu Dohody mezi MAS a SZIF. Harmonogram bude operativně upravován dle aktuální stavu.

#### Předpokládaný harmonogram vyhlášení jednotlivých výzev:

1. výzva	05.2009 – 10.2009
2. výzva	09.2009 – 02.2010
3. výzva	05.2010 – 10.2010
4. výzva	09.2010 – 02.2011
5. výzva	05.2011 – 10.2011
6. výzva	09.2011 – 02.2012
7. výzva	05.2012 – 10.2012
8. výzva	09.2012 – 02.2013

V případě nečerpání finančních prostředků či jiných nenadálých událostí je možné vyhlásit mimořádné výzvy i v jiných termínech než jsou zde uvedeny.

Z uvedeného harmonogramu vyplývá, že v roce 2009 (bude-li MAS vybrána a bude-li podepsána dohoda) bude realizována jedna výzva – květen-říjen.

#### V roce 2009 MAS Záhoří-Bečva vyhlásí tyto Fiche:

FICHE 1:	MODERNIZACE ZEMĚDĚLSKÝCH PODNIKŮ
FICHE 3:	INVESTICE DO LESŮ-Lesnická technika
FICHE 4:	OBNOVA A ROZVOJ VESNIC – Veřejná prostranství
FICHE 5:	OBČANSKÉ VYBAVENÍ A SLUŽBY
FICHE 6:	NÁŠ TRADIČNÍ VENKOV – Kulturní dědictví

#### 10.1.3 Informování konečných příjemců o možnosti předkládání projektů v rámci SPL

Informování konečných příjemců bude probíhat prostřednictvím:

- www stránek MAS Záhoří-Bečva – [www.maszahoribecva.cz](http://www.maszahoribecva.cz)
- distribuce celoplošných letáků v rámci celého území MAS
- hromadných SMS zpráv rozesílaných z www stránek
- úředních desek a nástěnek v obcích MAS a na jejich www stránkách
- rozhlasů obcí MAS – počet hlášení – 2x
- připravovaného zpravodaje MAS **Moravská brána**
- prostřednictvím školení, seminářů před každou výzvou

#### 10.1.4 Školení potenciálních předkladatelů projektů

Dle harmonogramu aktivit výzvy budou pro každou výzvu pořádána školení, semináře pro potenciální žadatele, kde budou seznamováni s SPL, znění jednotlivých Fichí a pravidla opatření IV.1.2 Realizace místní rozvojové strategie v rámci PRV ČR. Dále budou seznámeni s vyplněním žádosti, zpracováním projektu včetně všech povinných a nepovinných příloh s cílem získání praktických znalostí a dovedností pro podání žádostí.

Školení budou probíhat v různých místech MAS, tak aby byla dostupná každému zájemci a aby se všechny části regionu mohly zapojit a zúčastnit.

Školiteli budou zaměstnanci MAS a zástupci partnerských MAS, v případě potřeby budou přizváni externí školitelé. Informovanost o školeních bude řešena prostřednictvím úředních desek obcí a www stránek MAS.

#### 10.1.5 Administrativní postupy příjmu a registrace projektů

Příjem projektových žádostí bude probíhat podle vyhlášeného harmonogramu přijímání projektových žádostí dle konkrétní výzvy a to 21 dní od vyhlášení výzvy pro podávání projektů a žádostí konečnými žadateli. Příjem žádostí bude provádět pověřený zaměstnanec MAS (manažer nebo další pracovníci). Každá projektová žádost, která splní podmínky pro předložení projektové žádosti (doložení všech povinných a nepovinných příloh) bude



odpovědnými pracovníky (sekretariát MAS) zaregistrována, tzn. bude vyplněn kontrolní list s vyznačením doložení všech náležitostí žádosti a dat a bude vyhotoven doklad o převzetí žádosti (datum a čas). Každý kontrolní list bude opatřen registračním číslem žádosti, které se bude skládat z čísla výzvy a pořadového čísla předloženého projektu v této výzvě. Kontrolní list bude vyhotoven ve dvojím provedení – žadatel obdrží jedno vyhotovení a jedno vyhotovení zůstane v sekretariátu MAS.

Bude-li žádost neúplná, bude tato skutečnost vyznačena na kontrolním listu na nějž bude vyznačeno datum do kterého budou chybějící přílohy doručeny (nejpozději však do 5 dnů od obdržení/přijetí žádosti sekretariátem MAS). V případě nesplnění doložení chybějících částí žádosti dle data vyznačeného na kontrolním listu bude další administrace žádosti ukončena pro nesplnění podmínek administrativní kontroly.

Všechny úplné žádosti vč. kontrolního listu, doklad o přijetí žádosti a další dokumenty – složky úplných žádostí – budou následně zaevidovány a archivovány MAS.

### 10.1.6 Administrativní kontrola projektů

Zaregistrované úplné žádosti (složky projektů) budou podrobeny administrativní kontrole a kontrole přijatelnosti. Administrativní kontrolu provedou dva pracovníci MAS, kontrolu přijatelnosti provede Programovací výbor. Při kontrole bude vyplněn formulář o administrativní kontrole a formulář o provedení kontroly přijatelnosti. V obou formulářích budou uvedeny identifikační údaje projektu a dále zde budou uvedeny případné vady, které budou při kontrole zjištěny, dále zde bude uvedeno datum provedené kontroly.

Do pěti dnů od ukončení administrativní kontroly a kontroly přijatelnosti bude žadatel o výsledku písemně informován formou dopisu s doručenkou nebo osobně proti podpisu.

Konečný žadatel, jehož žádost bude z důvodu administrativní kontroly či kontroly přijatelnosti vyřazena, má možnost se do 7 dnů od doručení rozhodnutí podat žádost o přezkoumání postupu a rozhodnutí MAS. Žádost se doručí na sekretariát MAS. MAS (příslušný orgán) tuto žádost přezkoumá nejpozději do 5 dnů a o výsledku seznámí žadatele/navrhovatele písemně dopisem s doručenkou nebo osobně proti podpisu navrhovatele. Pokud zjistí své pochybení, vydá žadateli nové rozhodnutí o výsledku kontroly. Nebude-li žadatel s výsledkem přezkoumání souhlasit, ani po společném jednání MAS a žadatele, bude mu písemně sdělena možnost podat žádost o přezkoumání postupu MAS na RO SZIF. Pokud tuto žádost na RO SZIF podá, má povinnost MAS o tomto kroku informovat.

### 10.1.7 Způsob zajištění osob, které se budou podílet na příjmu, administrativní kontrole a registraci projektů

Příjem, administrativní kontrolu a registraci žádostí – projektů budou provádět pracovníci MAS – jejího sekretariátu. Za tuto činnost bude zodpovědný manažer, který se zodpovídá předsedovi sdružení, který podle stanov řídí sekretariát. Kontrolu přijatelnosti provede Programovací výbor.

Všichni pracovníci MAS budou pro tuto činnost náležitě proškoleni a přezkoušeni ze znalosti uvedených pravidel.

## 10.2 Způsob výběru projektů

### 10.2.1 Postupy hodnocení přijatelnosti v návaznosti na kritéria přijatelnosti

Po provedení administrativní kontroly bude provedena kontrola přijatelnosti, kterou provede Programovací výbor podle kritérií přijatelnosti konkrétní Fiche. Ke každému projektu bude vypracován protokol o provedení kontroly přijatelnosti s odůvodněním zda projekt vyhověl nebo nevyhověl této kontrole. Všechny projekty, které budou splňovat přijatelnost v návaznosti na kritéria přijatelnosti budou postoupeny Výběrové komisi k prostudování a následnému bodování a výběru.

Nesplní-li projekt kritéria přijatelnosti, bude ukončena jeho administrace a projekt nebude dále již posuzován. MAS tohoto žadatele neprodleně o této skutečnosti vyrozumí dopisem s doručenkou nebo osobně proti podpisu. Konečný žadatel, jehož žádost bude z důvodu kontroly přijatelnosti vyřazena, má možnost se do 7 dnů od doručení rozhodnutí podat žádost o přezkoumání postupu a rozhodnutí MAS. Žádost se doručí na sekretariát MAS. MAS (příslušný orgán) tuto žádost přezkoumá nejpozději do 5 dnů a o výsledku seznámí žadatele/navrhovatele písemně dopisem s doručenkou nebo osobně proti podpisu navrhovatele. Pokud zjistí své pochybení, vydá žadateli nové rozhodnutí o výsledku kontroly. Nebude-li žadatel s výsledkem přezkoumání souhlasit, ani po společném jednání MAS a žadatele, bude mu písemně sdělena možnost podat žádost o





přezkoumání postupu MAS na RO SZIF. Pokud tuto žádost na RO SZIF podá, má povinnost MAS o tomto kroku informovat.

V rámci kritérií přijatelnosti bude posuzováno zda žadatel splňuje definici příjemce dotace dle Fiche, žádost včetně povinných příloh splňuje podmínky Fiche, projekt je v souladu se SPL MAS Záhoří-Bečva, žádost je podána samostatně v souladu se zněním Fiche, žadatel podal v rámci jedné Fiche jenom jednu žádost o dotaci, výdaje jsou způsobilé z hlediska podmínek Pravidel, výše požadované dotace odpovídá příslušné Fichi, projekt je realizován na území MAS, projekt je v souladu s příslušnou právní úpravou.

### 10.2.2 Způsob bodování v návaznosti na preferenční kritéria

Výběrová komise MAS má dle stanov 10 členů, z nichž Rada sdružení jmenuje pětičlenný hodnotící tým, který bude splňovat podmínku nezájmovosti, nezájatosti, odbornosti a menší než poloviční zastoupení zástupců samosprávy. Hodnotící tým si vybere ze svého středu svého předsedu, který bude hodnocení řídit. Všichni členové výběrového týmu (komise) podepíší čestné prohlášení o vyloučení podjatosti k hodnoceným projektům a žadatelům. Výběrová komise posuzuje projekty, které splnily administrativní kontrolu a kontrolu přijatelnosti. Projekty komisi předkládá manažer, který se hodnocení projektů účastní jako tajemník komise.

Proces hodnocení bude zahájen veřejnou obhajobou předložených projektových žádostí. Každý předkladatel projektové žádosti bude mít právo svůj projekt představit Výběrové komisi a široké veřejnosti v krátkém a časově vymezeném prostoru.

V rámci zapojení veřejnosti do procesu hodnocení a rozhodování bude veřejná obhajoba projektů ukončena anketou (hodnocením) přítomných zástupců veřejnosti. Výsledný „žebříček“ bude odrážet názory veřejnosti a pro hodnotící výběrovou komisi bude mít pouze doporučující charakter. Hodnocení tohoto typu nebude v souladu s bodovým hodnocením předkládaných projektů.

Hodnocení vlastních projektových žádostí bude prováděno třikrát (jeden projekt bude hodnocený nezávisle na sobě třemi členy výběrové komise). Hodnocení projektů bude z hlediska technické a finanční kvality podle struktury povinných obecných kritérií hodnocení projektů. Výběrová komise bude při hodnocení projektů spolupracovat s experty a odborníky v daném oboru. Každý hodnotitel vyhotoví o provedeném hodnocení písemný zápis a slovní komentář. Následně se obě hodnocení porovnají a při výrazných rozporech (celkové hodnocení dvou hodnotitelů se liší více jak o 20%) při bodování nastoupí čtvrtý hodnotitel. Nakonec se přidělený bodovací výsledek sečte a vydělí počtem hodnotitelů. Takto vznikne konečná hodnota počtu bodů konkrétního projektu.

Systém hodnocení projektových žádostí je založen na souboru otázek, které jsou hodnoceny na základě předložené projektové žádosti a povinných příloh. Všechna hodnotící kritéria jsou předem známá, veřejná, pevná a nelze je v průběhu hodnocení měnit ani upravovat či doplňovat.

### 10.2.3 Postupy při výběru projektů

Po provedení bodování jednotlivých projektů provede manažer s předsedou výběrové komise rozřídění projektů dle Fichí a v rámci každé Fiche provede seřazení projektů dle bodového ohodnocení od projektu s nejvíce body až po projekt s nejmenším počtem bodů. Budou-li dva projekty mít stejný počet bodů, bude upřednostněn ten, který byl podán dříve. Následně bude provedeno porovnání alokace finančních prostředků v rámci konkrétní Fiche a požadavků dle seřazených projektů. Budou podpořeny všechny projekty, které budou svými finančními požadavky pokryty alokací té které Fiche. V případě nepokrytí celého požadavku projektu na rozhraní alokace Fiche a pořadí a požadavků projektů bude konkrétnímu žadateli nabídnuta snížená finanční podpora (rozdíl mezi požadavkem a zbylou alokací Fiche), pokud žadatel tuto variantu bude akceptovat bude jeho projekt podpořen se sníženou mírou dotace, nebude-li tuto skutečnost akceptovat, bude v této věci osloven další za ním následující žadatel a proces se bude opakovat. Pokud nebude žádný ze žadatelů souhlasit s nižší dotací, bude zbylá část alokace Fiche převedena do následující výzvy nebo může být převedena na jinou Fichi v rámci hodnocení aktuálně probíhající výzvy. Pokud do vypsané Fiche v rámci výzvy nebude podán žádný projekt nebo ve Fichi zůstanou nerozdělené (zbytkové) finanční prostředky, mohou být převedeny na jinou Fichi v rámci hodnocení výzvy nebo na Výzvu následující (aktualizace č.1). Jednání se žadateli o snížené dotaci bude písemně zaznamenáno a archivováno.

Po výběru projektů tento seznam vybraných a nevybraných projektů schválí Programovací výbor a valná hromada a následně budou žádosti předány s veškerou dokumentací (žádosti, protokoly, hodnocení ...) na RO SZIF.



#### **10.2.4 Způsob zajištění osob, které se budou podílet na hodnocení a výběru projektů**

Hodnocení provádí Výběrová komise, ze které Rada-Programovací výbor jmenuje hodnotící tým pro každou výzvu. Tento hodnotící tým svolává manažer min. 7 dnů před jejím zasedáním písemnými pozvánkami nebo elektronickou poštou. Všichni hodnotitelé projdou školením jak teoretickým tak i praktickým, které bude realizováno v součinnosti s dalšími partnerskými MAS. Prostory a další organizaci zajišťuje manažer MAS spolu s dalšími pracovníky sekretariátu MAS. Pokud se některý z hodnotitelů omluví, bude za něj jmenován další člen Výběrové komise.

#### **10.2.5 Opravné postupy**

Pokud bude po zasedání výběrové komise a hodnocení a výběru projektů shledáno pochybení při předešlých fázích administrace projektů (administrativní kontrola, přijatelnost projektů,...) bude výběr projektů zrušen a bude probíhat nové hodnocení s opraveným seznamem hodnocených projektů.

### **10.3 Realizační část**

#### **10.3.1 Administrace v průběhu realizace projektů**

Realizační část začíná pro MAS předáním kopie Dohody mezi RO SZIF a konečným žadatelem. Žadatel předá MAS oznámení o zahájení prací (realizace projektu).

MAS konzultuje s žadatelem veškeré kroky směřující k zajištění správnosti realizace projektu a k omezení rizik, projednává s nimi jejich dotazy a problémy. Tyto konzultace jsou zaznamenány do Formuláře zakázky. Žadatelé jsou elektronicky informováni o veškerých administrativních změnách v pravidlech.

Veškeré změny v projektu hlášené žadatelem formou Hlášení o změnách jsou zakládány do Složky projektu. MAS prověří, zda jsou změny oprávněné. Pokud jsou změny posouzeny jako oprávněné, jsou MAS předány na RO SZIF.

Veškerá dokumentace k projektům je archivována ve složkách jednotlivých projektů.

#### **10.3.2 Vedení složek projektů**

Při příjmu žádosti je založena Složka projektu s uvedením identifikačních údajů s jedním paré žádosti a všech povinných příloh, do které je zakládána veškerá dokumentace týkající se tohoto projektu. V případě zasílání dokladů k dalšímu vyřízení, budou ze všech těchto listin provedeny kopie, které budou založeny do složky projektů. Po ukončení realizace projektu bude jeho celá složka archivována dle platných Pravidel a archivačního řádu MAS.

#### **10.3.3 Administrace proplácení projektů**

Koneční žadatelé / příjemci musí každou Žádost o proplácení výdajů předkládat MAS k odsouhlasení. MAS provede kontrolu podle kontrolního listu vč. potřebných příloh. Po provedení kontroly potvrdí formulář Žádosti o proplácení, který pak bude konečným příjemcem předán na RO SZIF.

#### **10.3.4 Metodika plánování a provádění kontrol projektů**

MAS bude provádět kontroly projektů v rámci jejich realizace jako preventivní opatření předcházení nesrovnalostem a problémům s realizací projektů. Bude kontrolováno plnění termínů, monitorovacích indikátorů, tvorba pracovních míst, vedení účetnictví a další skutečnosti.

MAS zajistí svou účast (manažer nebo jiný pověřený pracovník) na kontrole před proplácením, kterou budou provádět pracovníci SZIF.

MAS bude evidovat monitorovací indikátory jednotlivých projektů.

Ze všech kontrol budou vyhotoveny písemné zápisy.

#### **10.3.5 Způsob zajištění osob, které se budou podílet na administraci a kontrole realizace projektů**

Za správnou kontrolu a administraci jednotlivých projektů zodpovídá manažer MAS. Kontroly budou provádět pracovníci MAS ve spolupráci s členy monitorovacího výboru, evidenci a kontrolu monitorovacích indikátorů



budou sledovat také členové programovacího výboru. Kontrolu a vedení činnosti sekretariátu MAS provádí předseda sdružení.

## **10.4 Kontrola činnosti MAS**

### **10.4.1 Zajištění kontroly činností jednotlivých pracovníků MAS**

Kontrolní činnost pracovníků MAS bude provádět manažer MAS, který se bude zodpovídat předsedovi sdružení. Kontrolní činnost nad řízením sekretariátu a jeho činností bude provádět Rada sdružení, která vykonává funkci Programovacího výboru. Kontrolu pracovníků, plnění termínů dle stanov o.s. bude dále provádět kontrolní výbor MAS, který má přístup ke všem informacím MAS. Na pravidelných setkáních Rady bude podávána informace o činnosti a fungování sekretariátu MAS, v rámci pracovních povinností budou realizovány pracovní porady pracovníků sekretariátu, manažera a předsedy sdružení.

### **10.4.2 Zajištění kontroly účetnictví MAS**

Účetnictví MAS kontroluje v souladu se stanovami sdružení kontrolní výbor, který každoročně podává zprávu valné hromadě (interní audit). Součástí kontroly účetnictví bude každoroční zadávání externího auditu MAS externímu zpracovateli – nezávislé osobě na sdružení. Další kontroly vykonávají příslušné orgány ČR.

### **10.4.3 Postup při sebehodnocení MAS**

Zpětné hodnocení činnosti MAS bude využito k zefektivnění činnosti MAS i plnění cílů SPL. MAS bude provádět zpětnou vazbu a sebehodnocení vždy jednou za rok k závěru kalendářního roku. Bude vyhodnocena úspěšnost, či neúspěšnost plnění kritérií monitoringu – tím bude posuzována úspěšnost, či neúspěšnost naplňování cílů SPL. Dále bude hodnocena i vlastní činnost MAS z hlediska zajištění dostatečné informovanosti, kvality administrace, výběrů i realizace jednotlivých projektů.

MAS bude provádět hodnocení své činnosti také v oblasti zlepšení organizačních schopností i chodu kanceláře MAS.

Hodnocení bude dále prováděno jednotlivými orgány MAS a také na výroční valné hromadě 1x za rok, kdy bude přednesena zpráva o činnosti a kdy budou diskutovány dosažené výsledky.

## **10.5 Archivace**

### **10.5.1 Plán archivace dokumentace**

MAS má vypracován archivační a skartační řád, podle kterého veškerou dokumentaci ukládá a eviduje. Podle tohoto řádu bude vedena archivní kniha s uvedením archivačních znaků a roků pro skartaci. Archivaci a evidenci bude zajišťovat pověřený pracovník MAS.

Archivovány budou zejména:

- Složky projektů
- Záznamy o registraci a administrativní kontrole projektů
- Záznamy o výběru projektů – bodovací tabulky, seznamy navržených i nenavržených projektů k financování, konečný seznam schválených projektů
- Mzdové listy
- Jmenovací dekrety a zápisy, prezentační listiny
- Účetnictví – dle příslušného zákona

Archivační lhůty: 10 let – výroční zprávy, účetní závěrky, dokumentace k Programu LEADER ČR-od vyúčtování, 30 let – mzdové listy, 5 let – účetní doklady, účetní knihy, inventury, účetní záznamy, dále budou respektovány podmínky archivace jednotlivých dotačních titulů.

### **10.5.2 Technické zázemí pro archivaci**

Veškerá dokumentace je systematicky ukládána v kanceláři Místní akční skupiny, která je umístěna v prostorách Obecního úřadu v Soběchlebech. Tato místnost splňuje i podmínky pro archivaci. V případě potřeby jsou MAS k dispozici další vhodné prostory k archivaci.



## 10.6 Monitoring

### 10.6.1 Plán monitoringu

Monitorovací kritéria vytvořená pro každou Fichi budou průběžně sledována a vyhodnocována při pravidelných kontrolách realizace projektu. Záznamy o těchto kontrolách budou zaneseny do monitorovací tabulky, která bude sestavena pro každý podpořený projekt zvlášť. Do monitorovací tabulky budou vyhodnocovány jak povinné indikátory, tak indikátory nepovinné a po ukončení projektu poslouží k vyhodnocení jeho celkové úspěšnosti.

Obdobně bude sledováno plnění monitorovacích indikátorů pro každou Fichi – monitorovací tabulky pro jednotlivé Fiche a obdobně bude posuzována naplněnost jednotlivých Fichí.

Dále bude vedena souhrnná monitorovací tabulka, kde budou sledovány monitorovací indikátory – povinné i nepovinné – za všechny podpořené projekty. Tato souhrnná monitorovací tabulka pak bude základním podkladem pro hodnocení úspěšnosti, či neúspěšnosti a naplňování, či nenaplňování cílů SPL.

Monitoring budou provádět pracovníci kanceláře MAS a členové kontrolní komise.

Monitoringem hodnotících indikátorů bude pověřen Programovací výbor ve spolupráci s monitorovacím výborem, který tímto sleduje naplňování cílů a realizace SPL. Na základě těchto hodnocení dochází k průběžnému hodnocení realizace SPL.

Monitoring se provádí průběžně a to pomocí kontrol pře realizací, v průběhu realizace a po realizaci projektu.

- **Ex-ante** (před zahájením) – monitoring je realizován u vybraných projektů k realizaci, kdy se sleduje výchozí stav projektu, popsaná situace v žádosti a jestli je projekt připraven po všech stránkách k realizaci.
- **On-going** (v průběhu) – v průběhu se projekty sledují z hlediska kontroly plnění harmonogramu, finančního plánu a plnění monitorovacích ukazatelů, tímto přístupem se předchází problémům při následném ukončení projektu a jeho proplacení.
- **Ex-post** (po ukončení) – vyhodnocování ex-post bude probíhat po ukončení realizace jednotlivých projektů, kdy se provádí komplexní závěrečné vyhodnocení včetně žádosti o proplacení. Následně mohou být realizovány tyto kontroly při sledování doby vázanosti monitorovacích ukazatelů v souladu s PRV.

### Návrh monitorovacích indikátorů 2009 - 2010

Indikátor	Plánovaný stav – výstupní hodnota
Počet kusů pořízené lesní techniky.	3
Počet zrealizovaných projektů, tj. počet obnovených nebo zhodnocených objektů kulturního dědictví, nových či obnovených expozic muzeí, počet studií, programů regenerace, soupisů památek.	2
Počet nových/modernizovaných technologií/staveb pro živočišnou nebo rostlinnou výrobu.	1
Počet realizovaných projektů v rámci Fiche č. 4	3
Počet realizovaných projektů v rámci Fiche č. 5	2

Monitorovací kritéria byla stanovena na základě odhadu očekávaných a požadovaných výsledků realizace projektů jednotlivých Fichí a byla volena tak, aby byla měřitelná a měla význam pro region.

Monitorovací ukazatele jsou vztaženy k datu 31.12.2010 jako výstupní hodnota, jako vstupní hodnota je uvažována ve všech indikátorech nula.

### 10.6.2 Způsoby ověřování monitorovacích kritérií

Monitorováním projektů je pověřen monitorovací výbor v součinnosti s programovacím výborem. Evidenci monitorovacích indikátorů zajišťuje manažer a sekretariát MAS. Ověřování monitorovacích indikátorů se bude realizovat prostřednictvím popsaných kontrol jednotlivých projektů. Zdroji ověření budou především: projektová dokumentace, kolaudační rozhodnutí nebo souhlas, kontroly u žadatelů-místní šetření, soupisy stavebních prací, majetku, stavební deníky, zápisy o realizaci stavby, účetní a daňové doklady, doklady o proplacení faktur, údaje zdravotních pojišťoven, Správy sociálního zabezpečení, a další relevantní doklady a informační rejstříky.+



## 10.7 Vyhodnocení SPL (evaluace)

### 10.7.1 Plán vyhodnocování

Vyhodnocování realizace SPL je nedílnou součástí celého procesu, kdy cílem bude zkvalitnit a zefektivnit realizované postupy při plnění cílů SPL. Orgánem, který bude vyhodnocovat realizaci SPL je programovací výbor, který bude tuto část předkládat valné hromadě k projednání v rámci zprávy o činnosti. V případě vyskytnutí se problém budou přijata nápravná opatření. Vyhodnocování vychází z procesu monitoringu jednotlivých projektů, hodnocení je pak prováděno jako komplexní vyhodnocení celého SPL.

Komplexní hodnocení procesu proběhne v polovině realizace SPL, tj. v roce 2011 a po ukončení realizace SPL bude provedeno závěrečné vyhodnocení.

### 10.7.2 Postupy vyhodnocování

Postupy vyhodnocování vycházejí ze shromáždění podkladových materiálů, výsledků realizace projektů, zjištění dosažených výsledků, následuje vyhodnocení monitorovacích ukazatelů, kdy dojde k porovnání výchozích a plánovaných hodnot v návaznosti se stanovenými cíli v rámci SPL. Na tuto část vyhodnocování bude navazovat část přijímání adekvátních nápravných opatření, která v případě potřeby budou v rámci zpětné vazby ovlivňovat další postup realizace SPL.

### 10.7.3 Zajištění evaluace

Evaluace má přímý vztah k monitoringu kdy tyto dvě aktivity spolu velice úzce souvisí. Vyhodnocování – evaluace – SPL bude probíhat ve třech rovinách:

- **Ex-ante** (před zahájením) – v SPL jsou jasně stanoveny výchozí hodnoty jednotlivých monitorovacích indikátorů, které při svém naplnění plně doloží úspěšnost SPL i práce MAS.
- **On-going** (v průběhu) – v průběhu každého projektu bude sledováno a vyhodnocováno plnění monitorovacích indikátorů pro daný projekt, stejně tak budou sledovány a hodnoceny monitorovací indikátory pro každou Fichi a celkově pro celý SPL – viz. předchozí kapitola – názorná tabulka monitoringu. To znamená, že výstupem kontrol budou tabulky monitorovacích kritérií, z kterých budou vytvořeny názorné grafy reálného (v daném čase) plnění cílů projektů, Fichi i SPL samotného. Na základě těchto grafů budou zpracovávány zprávy o průběhu realizace programu, které budou základním podkladovým materiálem pro případné úpravy jednotlivých Flichí, monitorovacích kritérií a rozdělení finančních prostředků mezi jednotlivé Fiche v následujících letech (za předpokladu, že toto bude povoleno ŘO). V roce 2011 bude provedeno komplexní vyhodnocení on-going.
- **Ex-post** (po ukončení) – vyhodnocování ex-post bude probíhat obdobně jako v případě evaluace on-going, opět pro každý projekt zvlášť, souhrnně za každou Fichi a také souhrnně za celý SPL. Výsledky budou opět znázorněny graficky a jednoznačně prokáží úspěšnost, či neúspěšnost naplnění cílů jednotlivých projektů, Fichí i SPL.

### 10.7.4 Způsob zpracování výsledků vyhodnocování do SPL

Na základě monitoringu a vyhodnocování realizace SPL bude programovací výbor zvažovat úpravy a aktualizace SPL a předkládat valné hromadě návrhy na tyto aktualizace. Manažer v rámci hlášení změn bude zajišťovat kontakt v tomto směru se zástupci SZIF. V rámci posuzování a vyhodnocování budou konfrontovány dosažené výsledky s předpokládanými cíli a pokud bude shledán rozdíl přistoupí se k návrhu nápravným opatřením, tj. aktualizaci SPL v oblasti postupů a prostředků dosahování cílů, která měněny nebudou.

Zpracování výsledků vyhodnocení SPL: tabulky, grafy, tiskové zprávy pro webové stránky i tisk.

### 10.7.5 Způsoby zveřejňování výsledků SPL a vyhodnocování

Výsledky realizace a vyhodnocování budou zveřejňovány na www stránkách MAS – [www.maszahoribecva.cz](http://www.maszahoribecva.cz) – a dále ve zpravodaji MAS, v obecních tiskovinách, v rámci veřejných setkání a školení k jednotlivým výzvám.



## 10.8 Propagace MAS

### 10.8.1 Způsob zajištění propagace činnosti MAS

Předpokladem úspěšné propagace MAS je vhodná volba cílových skupin, ke kterým by propagace měla směřovat. Jako nejvhodnější se jeví tyto cílové skupiny:

- Členové MAS a potenciační žadatelé – jsou na práci MAS nejvíce zainteresovaní
- Spolupracující subjekty – samosprávy, mikroregiony, podnikatelé, NNO, školy – i ti, co dosud nespolupracují – zpravidla již nějaké informace o práci MAS mají, ale je třeba toto povědomí výrazně podpořit
- Široká veřejnost a návštěvníci regionu – zatím nebyla vedena systematická komunikace a povědomí o práci MAS je nízké, informace se k ní dostávají sporadicky a nepřehledně.
- Média - zprostředkovatelé informací směrem k veřejnosti.

Propagace činnosti MAS musí být řešena na několika úrovních:

- Elektronická – pravidelné a aktuální informování veřejnosti prostřednictvím webových stránek MAS, jednotlivých mikroregionů i jednotlivých obcí – vzájemné propojení těchto webů
- Mediální
  - Regionální tisk
  - Místní tisk – pravidelně vycházející zpravodaje i občasníky a využití obecních vývěsek
  - Vlastní zpravodaj MAS
  - Informační letáky, tiskoviny, pozvánky a další materiály
- Osobní – propagace aktivit a činností MAS jejími členy a příznivci
- V rámci zavádění regionálního značení místních produktů se připravuje konání místních trhů a podobných akcí – Dny MAS
- Mediální podpora MAS jako partnera při pořádání akcí jednotlivými subjekty regionu – Moravská Veselka, Centrum pro rodinu Ráj
- Propagace v rámci mezinárodní spolupráce s Gminou Proszkow
- Propagace v rámci realizace vlastních projektů
- Propagace prostřednictvím odkazů na www stránkách členských obcí MAS, případně jejich partnerů

### 10.8.2 Způsob informování obyvatelstva, zájmových skupin, oborových sdružení apod.

Obyvatelstvo bude o aktivitách MAS informováno prostřednictvím www stránek MAS, na veřejných setkáních, školeních workshopech, a u příležitosti konání dalších aktivit. Výrazným informačním kanálem bude vydávání Zpravodaje MAS, který bude distribuován v rámci celého regionu MAS. V návaznosti na pracovní skupiny se plánují setkávání se zástupci různých zájmových skupin a sdružení dle oboru zájmu, aby se na těchto setkáních mohly rozpracovávat a řešit jednotlivé problematiky do hloubky a s využitím odbornosti a zájmu té které skupiny.

### 10.8.3 Zhodnocení účinnosti propagace MAS

Propagace MAS a s tím spojených aktivit jako např. informování o metodě Leader je v regionu MAS realizováno od jejího vzniku v roce 2005 a výrazněji od roku 2006 v rámci projektu osvojování schopností. V tomto projektu byla propagace důležitou aktivitou projektu z hlediska informování širokého spektra stakeholderů s cílem jejich aktivizace a zapojení do činnosti na základě partnerství a mezisektorové spolupráce. V tomto projektu byly zvoleny metody celoplošných letáků, informování prostřednictvím www stránek, vývěsek obcí, rozesíláním informačních e-mailů dle zpracované databáze, formou inzerce v regionálním a místním tisku. Výsledkem byla značná účast na veřejných setkáních a dobré zapojení do pracovních skupin a dalších aktivit.

Výrazným počinem v propagaci MAS byla realizace dvou projektů v rámci SROP. Prostřednictvím těchto projektů byly vedeny informační a propagační kampaně z hlediska představení těchto projektů a také hlavního realizátora, kterým byla MAS. Kampaně byly vedeny prostřednictvím www stránek, celoplošných letáků a plakátů, pozvánek, inzerátů a článků v místním a regionálním tisku. V rámci realizace těchto projektů byly realizovány dva semináře-workshopy a jedna konference. MAS se již třikrát účastnila výstavy Země živitelka v ČB jako vystavovatel.



Všechny tyto aktivity v rámci propagace MAS mají výrazný podíl na jejím nepřehlédnutelném zapojení se a usazení v regionu o čemž svědčí stále více kontaktů při spolupráci v rámci poradenské činnosti, zvyšující se počet podávaných a úspěšných žádostí v rámci PRV a dalších operačních programů na kterých se MAS podílí v rámci přípravy a realizace. Zásobník projektů se také rozrůstá což svědčí o zájmu a důvěře v MAS. Lze konstatovat, že základní směr propagace MAS byl zvolen správně a bude dále rozvíjen.

#### 10.8.4 Aktualizace www stránek MAS

Internetové stránky byly zřízeny v roce 2005 a od té doby jsou pravidelně aktualizovány. Adresa www stránek: [www.maszahoribecva.cz](http://www.maszahoribecva.cz).

#### 10.8.5 Plán informovanosti o své činnosti a výsledcích do budoucna

Informovanost členů MAS bude probíhat formou www stránek MAS, elektronickou poštou. Dále formou setkávání, školení a dalších společných aktivit. Obyvatelstvo a široká veřejnost bude o činnosti a výsledcích informována prostřednictvím Zpravodaje MAS, www stránek, školení, veřejných setkání a dalších aktivit pořádaných MAS. Informování bude také probíhat v rámci konzultací, školení a seminářů k jednotlivým výzvám, případně při pořádání konferencí. Informovanost bude zajištěna také prostřednictvím www stránek mikroregionů Záhoří-Helfštýn a Pobečví a na www stránkách partnerských MAS formou odkazu.

## 11. Zapojení žen, mladých lidí a zemědělců

### 11.1 Zapojení žen, mladých lidí a zemědělců mezi členy / partnery MAS

Seznam členů MAS **Moravská brána** odráží celou škálu členů místní akční skupiny, z nichž je velká pozornost věnována zapojování žen, mladých lidí a zemědělců do aktivit MAS a jejího působení v území. MAS se snaží o co nejvyváženější strukturu svých členů z důvodu postižení všech názorů a potřeb v území. V rámci zapojování mladých lidí je z hlediska vyššího průměrného věku v regionu stav uspokojivý. MAS se v dalším svém působení bude snažit o větší zapojení mladých lidí a žen.

Zapojení zemědělců odráží strukturu zemědělského podnikání v regionu, kdy jsou členy jak soukromí zemědělci jako fyzické osoby, tak i zemědělské družstvo. Oba druhy subjektů vnášejí do činnosti svůj specifický pohled na problematiku zemědělství a krajiny a ŽP.

V orgánu MAS, schvalujícím strategii působí 7 žen, tj.: 15,5%

V orgánu MAS, schvalujícím strategii působí 5 mladých lidí ve věku do 30 let, tj.: 11,1%

### 11.2 Účast žen, mladých lidí a zemědělců osobně při činnostech MAS a v orgánech MAS

Ženy, mladí lidé a zemědělci jsou zastoupeni také v orgánech MAS. Konkrétní údaje o jejich zastoupení jsou uvedeny v následujícím tabulárním přehledu:

V orgánu MAS, schvalujícím strategii působí 7 žen, tj.: 15,5%

V orgánu MAS, schvalujícím strategii působí 5 mladých lidí ve věku do 30 let, tj.: 11,1%

### 11.3 Existence komisí či pracovních skupin zaměřených na tuto problematiku, popis jejich činností a navrhovaných způsobů řešení

Jako poradní orgány komise strategického rozvoje a Programovacího výboru (Rady) byly zřízeny pracovní komise, které zastupují různé oblasti rozvoje společnosti. Mladí a ženy jsou zastoupeni v pracovní komisi č.4 – Lidské zdroje, která se právě zajímá o rozvoj aktivit pro mladé lidi a ženy. Komise také řeší další témata rozvoje lidského potenciálu v regionu a snaží se prosazovat své názory průřezově v rámci všech nastolovaných témat. Komise také iniciovala přípravu obou projektů v rámci SROP. Blízko k řešení problematiky mladých lidí a žen má



pracovní skupina č.3-občanská vybavenost, která řeší problematiku rozvoje obcí (sportovní plochy a areály, občanská vybavenost,...).

V rámci realizace obou projektů v rámci SROP: „Máme co dělat, nenudíme se u nás II“, mladí ze Záhoří-Bečva a PODANÉ RUCE – projekt rozvoje občanské společnosti a komunitního plánování sociálních služeb na Záhoří a v Pobečví vznikly Skupiny místního partnerství (SMP). Tyto SMP vznikly ze členů aktivně zapojujících se osob, které mají o danou problematiku zájem a které se i po skončení projektů scházejí, formulují podněty se vztahem k činnosti MAS a ke svému dalšímu rozvoji. SMP v rámci projektu „Máme co dělat, nenudíme se u nás II“, mladí ze Záhoří-Bečva (předmětem činnosti je zapojování mládeže a dětí do činnosti v regionu) připravuje další navazující akce a aktivity pro mládež v regionu, s MAS připravuje další navazující projekt v rámci česko-polské spolupráce, podílí se na zapojování dalších mladých do volnočasových, vzdělávacích a outdoorových aktivit. SMP v rámci projektu PODANÉ RUCE – projekt rozvoje občanské společnosti a komunitního plánování sociálních služeb na Záhoří a v Pobečví (předmětem činnosti je implementace KPSS a navazujících aktivit) připravuje implementaci KPSS a navazujících aktivit v oblastech systémových opatření (pracovních skupin) – senioři, - děti, mládež 6-18(25) let, -rodiny s dětmi a osoby se zdravotním znevýhodněním. SMP se zapojuje prostřednictvím MAS do připravovaného projektu Poradnou pro rodinu Olomouckého kraje, který bude zaměřen právě na implementaci KPSS v regionu.

Jak pracovní skupiny, tak i SMP aktivně spolupracují mezi sebou a s dalšími organizacemi v území MAS a také pomáhají vyhledávat vhodné projekty PRV nebo dalších operačních programů.

V Soběchleběch, dne 30.1.2013

**Ing. Otakar Dokoupil, CSc.**, předseda MAS Moravská brána, o.s.  
(statutární zástupce)

**Aktualizace č.3 SPL MAS Moravská brána, o.s. schválena Radou Sdružení dne 24.1.2013.**

**Ing. Otakar Dokoupil, CSc.**, předseda MAS Moravská brána, o.s.  
(statutární zástupce)